Diario Carioca

Director: J. E. DE MACEDO SOARES

Anno III — Numero 489 | Rio de Janeiro, Terça-feira, 25 de Fevereiro de 1930 | Numero avulso 100 réis

MINAS PODE ESTAR TRANQUILLA!

Noticias divulgadas pela indiscreção de pessoas da intimidade do sr. Carvalho Britto, dão-nos a conhecer o processo engendrado para obter do governo federal a intervenção em Minas.

Consiste o plano em promover, nas vesperas do pleito, e mesmo no dia, ataques generalizados ás repartições federaes, por individuos para esse fim aliciados pela Concentração Conservadora.

Afim de evitar taes depredações, o commandante da guarnição, já préviamente avisado pelo governo federal, entraria a movimentar a força do Exercito, aquartelada em Minas, no sentido de satisfazer as ambições do reduzido grupo de mineiros divorciados dos seus patricios que querem conspurcar a terra que lhes serviu de berço.

Custa-nos acreditar, que o sr. Washington Luis se tenha deixado envenenar pela paixão politica, ao extremo de provocar uma das mais violentas intervenções do poder publico em favor de interesses partidarios!

Não é possivel, que, até s. ex., não tenham chegado os écos do ardor e do enthusiasmo civico que vão agitando a alma do povo montanhez, num crescendo indescriptivel.

O proprio commandante da Região Militar, ha de ter tido o cuidado de informar o governo federal, que o povo mineiro já não está apenas ao serviço da liberdade, mas que se encontra, egualmente, na defesa da sua propria dignidade.

Os successos de Montes Claros devem servir para mostrar ao presidente da Republica até onde podem ir o despeito e a ambição politica.

Se s. ex. houvesse accedido, desde logo, ás instantes solicitações do vice-presidente da Republica, que reclamava, insistentemente, a intervenção federal, estaria, a esta hora, certamente, arrependido de haver praticado um crime innominavel, para satisfazer vinganças mesquinhas.

Ficou provado que o conflicto de Montes Claros, do qual o vice-presidente da Republica participou numa posição incommoda, onde recebeu os ferimentos constatados na parte posterior do pescoço, não foi, como se propalou a principio, provocado pelo situacionismo local, mas pelos proprios correligionarios de sua excellencia.

Pois, em torno desse lamentavel episodio, pretendeu-se arrancar do governo federal uma intervenção violenta, despotica, que romperia, definitivamente, a Constituição da Republica.

Com essa experiencia, mais grave seria a attitude do governo, se cedesse ás impatrioticas exigencias dos seus correligionarios.

Entretanto, se o quizesse fazer, talvez houvesse de esbarrar com o impossivel: a consciencia dos militares ali aquartelados.

O Exercito tem sabido repellir o papel degradante de servir-se das armas que a Nação lhe confiou para sua defesa, como um instrumento de escravidão e de opprobrio, para os seus concidadãos.

As forças armadas, aquarteladas em Minas, não conspurcariam, por preço algum, a farda que symboliza a honra militar.

A ordem do governo para espingardear o povo mineiro, não seria e nem será cumprida, póde ter-se disso a certeza, analysando o papel das forças de terra e mar nos lances mais graves da vida nacional.

Minas póde estar tranquilla, certa de que o seu brado de liberdade não ecôa apenas no coração dos civis, mas resôa egualmente na alma dos militares, identificados pela missão que lhes cumpre exercer, com a idéa de uma patria livre, unida, intangivel e soberana.

UMA REPORTAGEM VERDADEIRAMENTE SENSACIONAL

O SR. MARIO BELLO, DIRECTOR DOS TELEGRAPHOS, FORNECEU, MESMO, AO VESPERTINO "A NOITE", UM RECIBO GRACIOSO, COM O INTUITO DE MYSTIFICAR A CAMARA DOS DEPUTADOS E A OPINIÃO LIVRE DO PAIZ

DOCUMENTOS QUE PROVAM, ESMAGADORAMENTE, ESSE PROCEDIMENTO CRIMINOSO

REPARTIÇÃO GERAL DOS TELEGRAPHOS
N. 240
RENDAS DIVERSAS
pagou a quantia de
proveniente de
TELEGRAPHOS — ESTAÇÃO CENTRAL

REPARTIÇÃO GERAL DOS TELEGRAPHOS
438$200
N. 239
RENDAS DIVERSAS
pagou a quantia de
proveniente de
TELEGRAPHOS — 13 SET 1929 — ESTAÇÃO CENTRAL

Os recibos das quantias pagas pelos famosos telegrammas da "A Noite". Vê-se por esses esmagadores documentos, que o telegramma de resposta do sr. Borges de Medeiros ao que "A Noite" lhe enviara foi passado antes que partisse daqui aquelle a que foi offerecida resposta. O telegramma-pergunta tem o numero 240. O de resposta, o n. 239.

Não queremos commentar, como era justo que o fizessemos, o procedimento criminoso do director dos Telegraphos, fornecendo graciosamente ao vespertino "A Noite" um recibo de quantia não recolhida ao cofres publicos, somente para proporcionar a esse jornal o ensejo de se defender da accusação que lhe fôra feita, de estar fazendo campanha de intrigas politicas á custa dos dinheiros do povo. Nosso intuito voltando a tratar desse caso vergonhoso que focalizamos em nossa sensacional reportagem de sabbado ultimo, é liquidar de uma vez o assumpto, oppondo ao desmentido titubeante de "A Noite" documentos esmagadores, que ninguem poderá, jamais, pôr em duvida. São documentos desse proprio vespertino e da Repartição Geral dos Telegraphos que nos vão servir para demonstrarmos de maneira formal a verdade da nossa gravissima accusação.

Vejamos esses documentos. A propria "A Noite" os estampou em seu numero de 22 do corrente. São elles: uma folha do seu "Diario", uma folha do seu livro "Caixa", uma guia de recolhimento de renda dos Telegraphos, um canhoto do recibo que passou á "A Noite" e os recibos das importancias de 1:191$300, do telegramma que passou ao sr. Borges de Medeiros e do telegramma-resposta que recebeu do chefe gaucho.

Attentem bem, agora, os leitores para o seguinte:

O telegramma passado pela "A Noite", ao sr. Borges de Medeiros, o foi no dia 12 de setembro, embora figure a data de 13 de setembro, no recibo sob o n. 240. O documento do "Caixa" devia ter, evidentemente, a data de 13 de setembro, tal não se dá, entretanto porque os assentamentos de "A Noite" dizem que a despesa foi feita no dia 16. Vejam-se bem as datas, repetimos, que, no caso, têm consideravel importancia.

Tendo recebido no dia 13 a quantia representada pela taxação do telegramma transmittido, a 12, a secção de tarifa dos Telegraphos devia tel-a recolhido no dia 14, o mais tardar. Entretanto, a guia estampada na "A Noite", tem a data de 17!

O canhoto do recibo que "A Noite" publicou tem o numero 240 e não tem data nenhuma. Os recibos, entretento, estão datados e numerados. E aqui é que está o ponto principal: o telegramma transmittido, que foi, sem a menor duvida e pela ordem natural das coisas, o primeiro, tem a data de 13 de setembro e o numero 240.

O telegramma resposta, taxado fatalmente depois daquelle — e não poderia sel-o de outra maneira — tem o numero 239. E a respectiva data, 13 de setembro, soffreu uma emenda, que está bem visivel. A data primitiva era 12 e foi alterada para 13!

Accrescente-se a isso que a escripturação do livro "Caixa" da "A Noite" soffreu uma emenda, justamente no lançamento do malfadado telegramma.

Considere-se tudo isso, e tambem a circumstancia de ter sido o telegramma passado a 12; considere-se mais que os assentamentos da "A Noite" se fizeram *tres dias depois* e o recolhimento da importancia *quatro dias depois*, e veja-se se é possivel concluir pela lisura do procedimento da Repartição dos Telegraphos e da direcção da "A Noite", nesse caso escandaloso!

Nós reproduzimos aqui os recibos que os Telegraphos forneceram a "A Noite", relativos á transmissão do telegramma ao sr. Borges de Medeiros, e a resposta do ex-presidente gaucho. Os leitores poderão ver, num rapido exame, a verdade da nossa assertiva. Tem o n. 240, o recibo que devia ter sido passado em primeiro logar, e 239, o do recibo seguinte!

O caso, assim examinado á luz da documentação offerecida pela "A Noite", deixa ver bem claro que, se effectivamente foi paga a transmissão do telegramma passado ao sr. Borges de Medeiros, esse pagamento só foi feito dias depois de transmittido o despacho, deante da grita que o sr. Flores da Cunha levantou na Camara dos Deputados. Isso é de uma clareza solar.

Deante disso, parece, não deverá a "A Noite" insistir na sua mystificação, pois de outra sorte, do mesmo passo que se afundará cada vez mais, criará para esse pobre mulambo humano, que é o director geral dos Telegraphos, a mais deploravel situação moral.

OS COMMUNISTAS PLANEJAVAM UMA INVESTIDA CONTRA BERLIM

BERLIM, 24 — Levando a effeito uma rigorosa busca na redacção do jornal communista "Rote Fahne", a policia berlineza descobriu um plano completo da "marcha communista sobre Berlim", investida que estava marcada para o dia 6 de março proximo.

No referido plano, os seus autores deixam vêr a esperança que mantinham de que os elementos communistas das grandes cidades allemães adherissem ao fracassado movimento.

O CORONEL MOUSINHO DE ALBUQUERQUE VICTIMA DE UM DESASTRE DE AUTO

LISBOA, 24 — Perto de Monsão, virou um automovel, ficando gravemente ferido, com fractura do craneo, o coronel Mousinho de Albuquerque, intendente geral da Segurança Publica e ex-ministro do Interior.

Morreu o chauffeur que conduzia o carro.

O ATTENTADO CONTRA O PRESIDENTE ORTIZ RUBIO

MEXICO, 24 — O sr. José Reboeledo, juiz que decidirá no processo contra o estudante Daniel Flores, autor do attentado, no dia 5 do corrente, contra a vida do general Pascual Ortiz Rubio, esteve, hontem, em cumprimento á lei, em visita ao presidente da Republica, examinando o seu ferimento que está quasi curado.

Presidente Pascual Ortiz Rubio

O estudante Flores contratou para seu advogado, no proximo julgamento, o sr. Francisco Hernandez.

Noticias de fontes autorizadas dizem que o general Ortiz Rubio pretende, por estes dias, assumir o exercicio presidencial.

AS CANDIDATURAS LIBERAES

APESAR DE AINDA CONVALESCENTE, O SR. EVARISTO DE MORAES INICIA OS SEUS COMICIOS

Desde que regressou a esta capital, depois da sua excursão pelo Estado do Espirito Santo, onde esteve em propaganda das candidaturas liberaes, que se encontra enfermo o brilhante advogado e grande criminalista — sr. Evaristo de Moraes, uma das figuras mais empolgantes do scenario politico carioca. O sr. Evaristo de Moraes que é um velho liberal e um espirito superior é candidato a deputado pelo primeiro districto desta cidade.

Regressando da sua excursão pelo Estado do Espirito Santo, onde prestou á causa liberal os mais relevantes serviços, ainda não tinha tido opportunidade de iniciar a propaganda da sua candidatura.

Hoje, ainda em convalescença, o brilhante causidico iniciará os seus comicios, falando de um automovel e sentado, por não lhe permittir a molestia manter-se de pé longo tempo.

A palavra quente e brilhante do eminente jurista será recebida, como succede sempre, com grande e especial carinho pelo povo carioca que nelle vê uma das figuras de maior realce da capital e dos mais merecedores do seu suffragio.

A GRIPPE GRASSANDO NO ACRE

BELÉM, 24 — Communicam de Rio Branco, no Acre, que a grippe continúa a grassar violentamente em todo aquelle territorio, registrando-se, diariamente varios casos fataes!

Adeantam as informações, publicadas pelos jornaes daqui, que a situação é inquietante, e ainda tendente a se aggravar, deante da grande enchente do rio Acre, prestes a inundar.

"A liberdade se prepara na historia com o cimento do tempo e o sangue dos homens"

O REGRESSO DA CARAVANA QUE VISITOU SERGIPE — UMA INTERESSANTE PALESTRA COM O DESEMBARGADOR GUSTAVO FARNEZI — O ENTHUSIASMO DO POVO SERGIPANO PELA CAUSA LIBERAL

A bordo do paquete "Itassucê" chegou a esta capital, de regresso de sua viagem ao Norte, como membro da Caravana Liberal, o illustre desembargador Gustavo Farnezi, um espirito brilhante, republicano extremado e figura de grande destaque no actual momento politico.

Regressando de Aracaju', que foi o ultimo reducto onde esteve a sua caravana, era natural que fossemos procural-o para que nos dissesse algo sobre o momento politico de Sergipe, a terra de tantas tradições gloriosas, na cultura espiritual do Brasil — hoje debaixo da ignorancia do governo de um coronel Manoel Dantas.

Um encontro feliz nos proporcionou o ensejo da entrevista do brilhante caravaneiro, que nos poz ao corrente do que se passa, actualmente, na terra que foi berço de Tobias Barreto, Sylvio Romero, Fausto Cardoso, Martinho Garcez, Gumercindo Bessa e outras figuras que legitima influencia exerceram no meio literario, philosophico e scientifico do paiz.

Depois das nossas felicitações por ter escapado da sanha dos sóbas do Norte, disse-nos o sr. desembargador Farnezi:

— A Caravana Liberal, composta pelo deputado Daniel Carneiro, dr. Oscar Brandão, e por mim, atravessou o majestoso rio São Francisco, no dia 12 do corrente, seguindo de automovel até Propriá. Um rapido comicio, na estação da Estrada de Ferro desta cidade, relembrando a figura de D. Antonio Cabral, Arcebispo de Bello Horizonte, filho desta terra, ao lado de Antonio Carlos, á frente do movimento liberal, despertou logo, vivas acclamações da massa popular que accorrera á Estação de Propriá.

Vinhamos, sem aviso, no Comité Liberal chefiado pelo preclaro almirante Amynthas José Jorge, afim de deliberarmos, na capital, sobre o itinerario da expedição ao interior do Estado. No percurso da linha ferrea da E'ste fomos delirantemente acclamados e abraçados pelos diversos chefes locaes, tendo informações dos esforços da propaganda da causa liberal, nos municipios percorridos.

O sr. desembargador Gustavo Farnezi.

EM ARACAJU'

A nossa surpresa foi grande, quando defrontamos a "gare" de Aracaju', onde nos aguardava uma recepção brilhantissima, acclamações vibrantes, com o ornamento gracioso do elemento feminino, flores em profusão. A guarda civil — continuou o sr. Farnezi — com o seu cordão de isolamento, dava passagem aos membros da Caravana. O sr. Arthur Fortes, espirito formoso, pronunciou, no proprio

(Continúa na 12ª pagina).

Eleitores do Districto Federal!

Entramos na semana em que as urnas terão de decidir se o Brasil retoma, ou não, o curso dos seus destinos, interrompido pela politica estreita das oligarchias reaccionarias que nos fizeram retroceder, despojando-nos de conquistas seculares do liberalismo!

Neste transe critico da vida nacional, as memorias da Reacção Republicana devem ser a força inspiradora do vosso civismo. Na epopéa do Forte de Copacabana e no exemplo inolvidavel do sacrificio de Nilo Peçanha, ireis encontrar as grandes lições de abnegação e o estimulo para a defesa resoluta dos vossos direitos politicos e da liberdade das futuras gerações brasileiras!

SALLES FILHO

Eleitores livres do segundo districto: Votae em Francisco Antonio Rodrigues Salles Filho

A candidatura Evaristo

Poucas palavras definem o candidato: é um producto do seu proprio esforço. Fez-se, sósinho. Se logrou o papel de alto relevo que desfruta, quer no seio das massas populares, denunciando os pendores da sua origem plebéa, quer no seio das mais refinadas camadas da elite mental, não deve sua posição senão aos titulos da sua aprimorada intelligencia e solida cultura. Visceralmente democrata, Evaristo, desde a juventude, militou nas duas grandes cruzadas de opinião que convulsionaram o paiz inteiro: as da Abolição e da Republica.

Em ambas, pelejou galhardamente, com o calor que se lhe não póde negar, quando o chamam ás fileiras as ideas invariaveis e permanentes no seu grande espirito: as da realização da verdadeira democracia.

Fôra elle outro homem que não o simplorio que, effectivamente, o é (capaz de parar á primeira esquina para attender a quem quer que se lhe approxime) e, sem duvida, já teria alcançado postos de relevo na administração.

Evaristo, porém, não foi feito para ser um simples communario do Estado; não, a isso elle prefere o gabinete, os livros que o ajudaram a ser um batalhador intemerato e independente.

Sem nome de familia, e, — porque não dizermos? — mulato, soube conquistar invejavel posição de prestigio social que o honra e o acredita ao publico respeito e estima.

Historiador, o mais avisado do movimento da abolição, orador por indole e essencia, um erudito, que fanece no proprio Ruy a documentação da conferencia sobre a questão social, realizada pelo eminente conselheiro, Evaristo, na Camara, será o expoente da cultura da cidade e o batalhador pela causa dos humildes em cujo seio nasceu, cresceu e se formou.

Nenhum outro, mais do que elle, merece os votos do eleitorado independente desta capital.

UBALDO SOARES

VIOLENTA COACÇÃO CONTRA O PARTIDO DEMOCRATICO DE SÃO PAULO

A FALTA DE ESCRUPULO DO SR. JULIO PRESTES

S. PAULO, 23 (Do correspondente) — Este grande e glorioso Estado, onde as tradicções de liberdade era um justo motivo de orgulho para os seus filhos, está hoje transformado num feudo, onde impera o regimen do terror que o avassalou de Norte a Sul.

O sr. Julio Prestes, certo do valor eleitoral do Partido Democratico, e querendo á viva força dar uma demonstração de prestigio que nunca teve, resolveu, a exemplo do que está fazendo em Minas Geraes, o sr. Washington Luis, enviar tropas da Força Publica com o intuito de amedrontar a adeptos do Partido Democratico.

Presidente "Bico de Lacre"

VIOLENCIAS EM LORENA, TAUBATE', TREMEMBE' E POA

Em Tremembé, pequena cidade proxima a Taubaté, acham-se ameaçados de prisão os srs. Antonio Candido Ortiz e Elias Rodrigues, encontrando-se este, constrangido, mesmo no livre exercicio de sua profissão de commerciante.

O sr. Mario Ferreira Lopes, presidente do directorio local, conhecedor de taes ameaças, e por estar inteirado de que a autoridade coactora, era o proprio delegado, procurou o prefeito sr. Americo Pato, chefe perrepista, e ouviu deste, que nada podia fazer, pois essas violencias lhe tinhas tambem sido transmittidas, e que vinham de "cima".

Assim, em toda a zona Norte, ou sejam as localidades servidas pela Estrada de Ferro Central do Brasil, acham-se os principaes representantes do Partido Democratico, sob a ameaça de prisão e muitos delles, com sentinellas á porta de seus estabelecimentos e mesmo de suas residencias particulares.

E' dessa fórma que o sr. Julio Prestes conta vencer a eleição, porém, o povo paulista, já cansado das violencias e agruras de que tem sido victima, depois que assumiu a direcção do Estado, o actual presidente não se deixará esbulhar e saberá defender os seus direitos, seja como fôr.

TIETE', A LINDA CIDADE PAULISTA THEATRO DAS MAIORES TRUCULENCIAS

O delegado de Tieté, sr. Menenio Campos Lobato, jurou aos seus deuses, exterminar naquella localidade o Partido Democratico.

As mais absurdas arbitrariedades vem esse moço commettendo, para satisfação do seu intuito bajulatorio.

Para o sr. Menenio, não basta a intimidação por meio da vigilancia e permanencia da força nas immediações das residencias dos chefes Democraticos; s. s. vae além, effectua prisões e remove immediatamente os detidos daquella, para outras localidades proximas, como sejam Laranjal e Baytura, para difficultar qualquer medida judiciaria, que por ventura possa ser expedida em favor das suas victimas.

Ha dias, verificou-se a prisão de importante fazendeiro daquellas immediações, o sr. Luiz Giovanetti, pelo simples motivo de ser este senhor, um dos membros do Partido Democratico.

Essa prisão levantou grande celeuma na colonia italiana ali residente que protestou contra a iniquidade do facto.

Preso o sr. Giovanetti, immediatamente o sr. Soares de Lara, advogado do Partido, requereu uma ordem de habeas-corpus, no que foi secundado pelo sr. Alfredo Pujol.

Até hoje não ha noticias do fazendeiro preso, cujo paradeiro é ignorado por todos.

E por estes meios tortuosos e diremos mesmo, cobardes, que a situação dominante, apavorada com o incremento que vem tomando os Democraticos em Tieté, onde no primeiro anno levaram ás urnas apenas, nove eleitores; no segundo eram já em numero de duzentos e tantos, os eleitores que se apresentaram e no terceiro, elevara-se a cerca de oitocentos.

E' essa a razão que leva os perrepistas aos extremos da violencia, pois elles receiam que no pleito de 1 de março a população quasi em massa, acompanhe os chefes democraticos.

Em Tieté, a população vem passando pelos maiores vexames, chegando o desplante da autoridade policial, ao ponto de collocar nas proximidades do Club dos Democraticos, soldados de policia, com ordens de passar revista nas pessoas que entrem ou saiam do club.

Assim é, que foram revistados os senhores Jorge Camargo, capitalista; Graccho de Souza Campos, fazendeiro e tambem o sr. André Penas Sampaio, vice-prefeito de Piracicaba.

Este ultimo, repelliu energicamente as praças, não consentindo no vexame.

Deante de tanta brutalidade o Club dos Democraticos resolveu fechar as suas portas.

Os cabos eleitoraes perrepistas, percorrem o municipio ameaçando os camponezes de prisão, caso votem nos candidatos Democraticos.

O directorio local dos Democraticos, deante dos factos que vimos de narrar, telegraphou ao chefe de policia da capital, ao dr. Lindolfo Collor, presidente interino da Alliança Liberal, ao senhor presidente da Republica e ao presidente do Estado, pedindo garantias.

NA ZONA DA MOGYANA

Em todas as cidades servidas pela estrada de ferro Mogyana, registram-se diariamente actos de prepotencia, praticados pelas autoridades policiaes que encontram por parte do governo o mais absoluto apoio aos seus actos.

Quando da chegada da Caravana Liberal em Soccorro, verificaram-se diversas prisões de pessoas que applaudiam os caravaneiros, sendo todos remettidos para S. Paulo, de onde não mais regressaram, permanecendo até hoje, ignorado o destino que lhes foi dado.

Pelo que ahi fica, os brasileiros de Norte a Sul, ficam ao par da inominavel coacção exercida pelo governo do sr. Julio Prestes, numa eleição em que o mais comezinho principio de pudor, mandava que s. ex. abrisse as urnas livres, num pleito em que entra em jogo a sua propria pessoa.

VÃO SER CONFISCADOS TRES ROMANCES DE DEKOBRA

PARIS, 24 — Dizem de Hamburgo que a justiça daquella cidade acaba de determinar a confiscação de tres romances do escriptor Maurice Dekobra, bascando a sentença na allegação de que os mesmas obras eram contrarias ao sentimento esthetico e moral.

PARA NÃO ACEITAR A IMMORAL NOMEAÇÃO DE UM "CABO" ELEITORAL

PEDIU EXONERAÇÃO DO CARGO O DIRECTOR DO FOMENTO AGRICOLA

E' profundamente dolorosa a situação das nossas repartições publicas, cujas portas desmanteladas não resistem á ronda macabra das ambições de uma politicalha sem escrupulos, que, para satisfazer os desejos da facção governista, está fazendo dos empregos officiaes um meio de conseguir votos para o pupillo do Cattete. Todos os logares são concedidos aos "cabos" do situacionismo, havendo certos departamentos da administração publica completamente acephalos, ou melhor, unicamente dirigidos por politicos desta capital, como acontece com a Guarda Maritima, onde quem manda é o sr. Machado Coelho.

Por isso o caso que surgiu agora, no Fomento Agricola, causou grande espanto. O seu director, indignado com a nomeação de um "cabo" eleitoral da Saude, largamente conhecido nos circulos maritimos, que foi longo tempo estivador, não lhe quiz empossar no cargo, por absolutamente incompetente. Levou o director do Fomento essa sua deliberação ao prefeito Prado Junior, que ficou collocado em melindrosa situação. De um lado ha o "cabo"-mór do prestismo, sr. Washington Luis, impondo a aceitação do novo funccionario e, do outro, um velho funccionario, com longa fé de officio, impugnando a immoral nomeação e com direitos de exigir que se lhe respeitem as cans, adquiridas nos labores em prol da Nação.

Não se sabe ainda, ao certo, para que lado se partirá a corda. Acreditamos, porém, que se quebrará do lado do senhor Oliveira Filho, director do Fomento Agricola.

De qualquer modo, entretanto, é confortadora a attitude do sr. Oliveira Filho, em uma época de tanta baixeza moral, em que o interesse proprio faz alguns homens baterem palmas a todos os frutos podres do mandorismo actual, erguendo-se altivamente e dizendo que na sua repartição não admitte a intervenção arbitraria do presidente da Republica, para fazer imposições absurdas.

E' uma excepção, que justifica a regra geral, mas vem, todavia, affirmar eloquentemente que a crise do caracter nacional não attingiu ainda certas individualidades, dentro das proprias hostes da situação dominante.

O JURAMENTO A' BANDEIRA DOS NOVOS RESERVISTAS

A CERIMONIA DE HONTEM NO ARSENAL DE MARINHA

Edificante foi a cerimonia que nas primeiras horas da manhã, de hontem, realizou-se no pateo interno do Arsenal de Marinha.

Em numero precisamente de 765 jovens, teve logar o juramento á bandeira que sendo, já por si, uma cerimonia altamente patriotica e enthusiastica, mais ainda se revestiu de valor e significação por ser effectuada na data de 24 de fevereiro.

Escolheram os novos reservistas este dia, como uma homenagem especial á Patria. Presidiu a solennidade o ministro Pinto da Luz, cercado por altas patentes e representantes officiaes do governo, além de muitas familias e convidados.

A's nove horas começou o juramento sob o commando do capitão de fragata José Felix da Cunha Menezes que procedeu a leitura primeiramente. Depois o capitão de corveta Mathias Costa, instructor, falou em nome do commandante José Felix.

Logo após houve o desfile dos novos reservistas que passaram em continencia ao ministro da Marinha, no coreto em frente ao Arsenal, tendo o mesmo se retirado com as autoridades que o acompanharam uma vez terminada a cerimonia empolgante que se registrou na data memoravel de hontem.

O TEMPO

Previsões para o periodo das 18 horas de hontem, ás 18 horas de hoje

Districto Federal e Nictheroy — Tempo: em geral bom, com trovoadas locaes e forte nebulosidade. Temperatura: estavel á noite e ainda elevada de dia, sujeita a forte mormaço. Ventos: variaveis, frescos por vezes.

Serviço especial para o trajecto rodoviario Rio-S. Paulo

Previsões para o periodo das 18 horas de hontem, ás 18 horas de hoje:

Tempo: bom, nublado com trovoadas locaes. Temperatura: estavel á noite, mantendo-se elevada de dia com forte mormaço. Ventos: variaveis.

Um grande desastre inevitavel

Na rua da Alfandega, 304, liquida-se 50 mil duzias de gravatas da Fabrica Carioca, por qualquer preço, por motivo de viagem.

Aproveitem!

Á MARGEM DA POLITICA

O eleitorado do Districto Federal prompto a derrotar o governismo intolerante — Transigencias e transacções contra a consciencia e os interesses do povo

AS FITAS DO CONHECIDO "COELHÃO"

Approxima-se o momento decisivo para o Brasil, na luta gloriosa em que das urnas sairão sagrados os nomes dos seus eleitos, sem duvida os candidatos liberaes, para a direcção administrativa e parlamentar dentro de uma nova ordem de idéas e de execuções praticas tendentes á verdadeira democratização nacional.

O Districto Federal, circumscripção da Republica, em que o eleitorado sempre fez sentir aos governos o seu protesto pela voz das urnas está vivamente empenhado no pleito de 1º de março, em que surprehenderá os subornadores e oppressores com a mais estrondosa derrota que jámais registrou a nossa historia politica.

Não podem os pseudos donatarios desta cidade livre outra coisa esperar que uma derrota esmagadora, como resposta aos abusos que se habituaram a praticar, impondo candidatos á revelia do eleitorado.

Os senhores Paulo de Frontin, Cezario de Mello, Vianna do Castello e até o senador Azeredo, entendem que isso aqui é senzalla, e dahi a semcerimonia das organizações de chapas para a renovação do terço do Senado e de toda a Camara.

No 2º districto, o desplante chegou ao extremo de serem apresentados cinco candidatos, isto é, chapa completa, fazendo-se em torno dos nomes indicados as mais indecorosas combinações.

Certo da derrota, o sr. Alberico de Moraes apegou-se aos srs. Irineu e Modesto Leal, procurando garantir-se mais uma vez á cadeira que bastante mal occupou na representação da capital.

O povo, porém, que lhe acompanhou os gestos de franca opposição ás liberdades publicas, saberá castigal-o e aos demais seus comparsas, como bem merecem.

O sr. Mario Piragibe é digno companheiro dos outros componentes da chapa consagrada em peixadas civicas.

E' seu baluarte, o sr. Edgard Romero, o intendente que o eleitorado de Irajá elegeu, confiante de que teria um representante livre de peias, e que hoje é uma desillusão.

As attitudes do edil irajáense foram contrarias ao que delle esperava o eleitorado brioso da prospera localidade onde, aportando o sr. Romero, em 1900 e aquecido ao seio amigo da familia Machado, vem traindo seus protectores e agora trae o seu eleitorado.

Alem da nomeação do seu genro para um cargo que não tem capacidade para exercer, no Conselho Municipal, e da criação de uma sinecura para um cabo eleitoral, nada fez de util s. s.

Mas o momento do ajuste de contas se approxima e o eleitorado de Irajá o aguarda para responder com altivez aos seus enganadores.

Os senhores Pache de Faria, Cezario de Mello e Azevedo Lima fazem tambem, parte dessa chapa.

De todos esses o que causa dó ver em suas attitudes deploraveis é o sr. Azevedo Lima, cuja trajectoria o povo carioca vem acompanhando, desde a rapida ascensão nos braços da revolução e desta ao communismo até a quéda brusca que envolveu a mais torva traição aos principios de Marx e aos companheiros, que entregou á perseguição policial.

Triste fim de uma carreira politica a desse moço que julga poder contar com o primeiro logar no pleito em que será estrondosamente derrotado!

Nada tem poupado o governo, suppondo poder garantir a victoria desses illustres cumpridores de ordens.

Cargo para que se exige capacidade, ou, pelo menos, honestidade, têm sido entregues a individuos nullos e a alguns apontados pelo povo como incapazes de quaesquer actos licitos.

Até o sr. Abelardo Reis, o conhecido negociador de votos, foi agraciado com um logar de agente fiscal da prefeitura, para desespero do sr. Geremario Dantas e sacrificio dos cofres municipaes.

Como é desolador tudo isto a que assistimos nesta hora dolorosa que, felizmente, é como o finalizar do festim de Balthazar!

O que nos vale é a confiança na altivez do eleitorado carioca a quem está entregue a causa da Alliança Liberal que suffragará, victoriosamente, em pleito livre, os nomes de José Joaquim Seabra, para senador e Francisco Antonio Rodrigues de Slles Filho e Mauricio Paiva de Lacerda, pelo 2º e Bartlett James e Candido Pessoa, pelo 1º districto, deputados federaes, juntamente com os dos eminentes republicanos Getulio Dornelles Vargas e João Pessôa, respectivamente, para presidente e vice-presidente da Republica.

PROVEITOSA EXCURSÃO AOS SUBURBIOS DA LEOPOLDINA — VIGARIO GERAL SEM TELEPHONE

O dr. Rodrigues Neves, que se tem destacado na propaganda efficiente da causa patriotica da Alliança Liberal, realizou, mais uma proveitosa excursão aos abandonados suburbios da zona da Leopoldina, onde prégou o evangelho dos ideaes que agitam o eleitorado brasileiro, de norte a sul, numa cohesão prenunciadora da hora proxima da nossa verdadeira emancipação politica.

Em Vigario Geral, prospera localidade que divide o Districto Federal com o Estado do Rio, mais que nas outras, notou s. s. a indifferença dos poderes publicos federal e municipal, a despeito das reclamações constantes do sr. Salles Filho, na Camara e no Conselho Municipal, em prol dos melhoramentos locaes.

Uma das mais urgentes necessidades, além de outras, é a ampliação da rêde telephonica, anseio do commercio local, em que se destaca a figura sympathica do influente politico, sr. Jacob Fernandes de Souza, proprietario do Café e Bar Belizario Penna, além de elementos de valor como o sr. Ursulino Pimenta.

Tomamos a nosso encargo, apontar as necessidades e clamar pela sua execução, até que os habitantes da referida zona obtenham o que almejam.

A nota ridicula em torno do pleito de 1º de março foi dada, hontem, pelo conhecido "alter ego" do sr. Irineu Machado, e que acode pelo alcunha de "Coelhão".

Estava esse cavalheiro, almoçando por volta de 13 horas e meia, no Restaurante Reis", em mangas de camisa, a deblaterar, dizendo em altas vozes, cobras e lagartos da Alliança Liberal, a proclamar aos quatro ventos, que o seu chefe era o sr. Irineu Machado, e que a Alliança Liberal tomasse tento, pois, o governo estava prevenido e que ao primeiro gesto de reacção, no dia 1º de março, ella seria esmagada em 24 horas.

Isso tudo berrava o sr. "Coelhão" para que toda gente ouvisse, naturalmente, em nome do seu chefe Irineu Machado, que passou a fazer politica em São Paulo, e que, todavia, continua a "roncar" aqui no Districto Federal.

E' uma carnificina que o sr. Coelhão annuncia, mas fique sabendo bem que a Alliança Liberal não teme arreganhos, e continuará serenamente, impavida, a se infiltrar cada vez mais na opinião nacional, e a repellir os insultos e as violencias na mesma altura, e com todo o desassombro.

O BRASIL ECONOMICO E COMMERCIAL

A importação de frutas e sementes oleaginosas, na Grã Bretanha, attingiu em 1927 e 1928, os totaes de 1.251.416 e 1.475.304, toneladas, respectivamente. O valor dessas importancias, nos dois annos considerados, foi, respectivamente, de £ 17, 686, 405 e £ 21, 107, 584.

As principaes sementes importada pela Grã Bretanha, segundo informa o addido commercial em Londres, são as seguintes: bagas de ricino, caroços de algodão, sementes de linho, sementes de colza, gergelim, sementes de soja, copra, amendoim, amendoas de palmeira, licury, tucum, babassu', murumuru', etc.

O Brasil não figura entre os maiores fornecedores aos mercados britannicos de sementes oleaginosas, cabendo esses logares ao Egypto, India Britannica, Russia, Argentina, China e Japão.

Em 1927 a contribuição brasileira foi apenas de 17.236 toneladas, no valor de 160, 345, ou seja 1, 4% do total da quantidade importada e 0, 9% do valor das compras britannicas de frutas e sementes oleaginosas.

Os preços attingidos pelas principaes sementes oleaginosas nos mercados britanicos, nos ultimos tempos, têm sido os seguintes, por tonelada ingleza, sendo C. I. F. porto britannico: bagas de ricino - £18-2-6; caroços de algodão, £8-0-0; sementes de linho, £18-13-9, copra, £23-15-0; gergelim £20-15-0; babassu', £22-0-0; licury, £ 20-0-0; tucum, £ 18-0-0; murumuru', £ 17-0-0; amendoim, £ 17-17-6; sementes de soja, £ 11-6-3: sementes de colza, £ 18-10-0.

As sementes oleaginosas gozam nos mercados britannicos de franquia aduaneira.

PORQUE O MINISTRO DA GUERRA EXPEDIU A SUA CIRCULAR HONTEM

O GENERAL MALAN D'ANGROGNE, DEFENDENDO O SEU CAMARADA, EXPLICA COM GRANDE ABUNDANCIA DE DETALHES, OS MOTIVOS E A SIGNIFICAÇÃO DA CIRCULAR

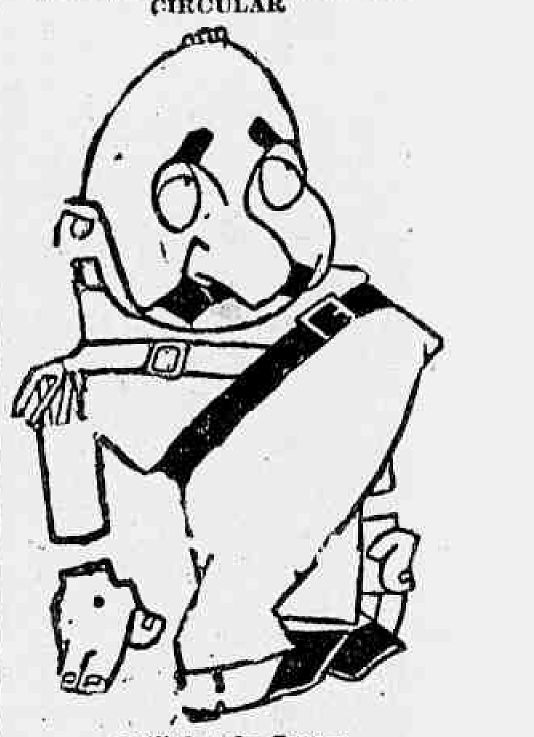

O titular da Guerra

A circular do general Nestor Passos, ministro da Guerra, transmittindo boatos de occurrencias não havidas na Brigada Militar do Rio Grande do Sul, provocou contra s. ex. uma unanimidade de ataques ao seu procedimento, por parte da imprensa impressionante.

No Exercito, a principio, ninguem queria acreditar na veracidade de tão leviano documento. Convictos, mais tarde, que a coisa era mesmo do homem, passaram todos a fazer côro com os commentarios, malhando-o de rijo. Não havia ninguem, soldado ou general, que justificasse o procedimento do ministro da Guerra. Ninguem, no entanto, não é bem o termo. Havia sempre alguem que, com muita vantagem, explicava a razão que tivera o ministro da Guerra para expedir a circular boateira.

Esse alguem era o general Malan d'Angrogne.

Embora um tanto suspeito, o 1º sub-chefe do estado maior do Exercito, dada a reconhecida e proclamada amizade e affeição que o ligam ao general Nestor, como imparcial que somos, na apreciação dos actos do titular da pasta da Guerra, não quizemos deixar de ouvir o unico homem que, no Exercito, encontrou motivos para defender um réo leviano, condemnado nos meios civis e militares.

Falar directamente ao general Malan, não é, porém, empreitada facil, S. ex., como o ministro e todas as demais autoridades militares, só attende os representantes da imprensa por interpostas pessoas.

Como isso constitúe a condição para os jornalistas poderem conversar sobre assumptos militares, sem estar sujeitos, posteriormente, a desmentidos, submettemo-nos á já consagrada exigencia.

Parece-nos desnecessario referir como fomos recebidos pelo general Malan d'Angragne.

As gentilezas sobraram...

Quanto ás razões que justificavam a circular do ministro, o 1º sub-chefe do estado maior foi de uma clareza meridiana.

O general Malan, parece que trazia decorado na ponta da lingua o que tinha a dizer, e que só estava esperando mesmo, que lhe apparecesse a interposta pessoa de um representante da imprensa, para falar em favor do seu amigo.

E, ao defrontar-se com esta, foi logo dizendo:

— A circular do Nestor...

Realmente, a razão está com o ministro. Infelizmente, nem o Exercito, nem a imprensa, comprehendem o valor do meu camarada. Cultura, intelligencia, capacidade de trabalho e senso... principalmente senso... Como o Nestor, ninguem o tem.

E contou:

— Uma occasião, elle presidia um conselho de justiça.

Era accusada uma praça.

O processo fôra feito em torno do crime de deserção, que diziam ter elle commettido.

O Nestor, antes do julgamento, falou ao auditor que funccionava no conselho. Pediu-lhe todos os esclarecimentos relativos sobre o que constituia a deserção, penalidade, etc.

No dia do julgamento, contra a opinião dos demais membros do conselho, votou pela absolvição do accusado.

Depois do julgamento, o auditor, intrigado pelo seu voto, falou-lhe.

O Nestor, porém, fulminou-o, com o criterio e o senso do seu modo de julgar.

Elle vira no diccionario a verdadeira significação da palavra desertor.

Era o que abandonava o serviço, o quartel.

O soldado que elle tinha julgado, voltara ao Exercito. Deixara de ser um desertor.

O auditor não lhe disse nada, em resposta. Depois disso, deu para falar sózinho...

— Mas, general Malan, isso em nada justifica a circular.

— Como não justifica... Vocês, pelo que vejo, estão mesmo com má vontade contra o Nestor. Por hoje, é o que posso esclarecer.

Terminou ahi a defesa do general Malan d'Angrogne ao procedimento do ministro da Guerra, expedindo a circular, cujo objectivo, até agora, não sabiamos qual era, mas que, devido ao que nos disse o sub-chefe do estado maior do Exercito, teve mesmo por fim o que ella conseguiu.

Eleitores cariocas: Votae para senador no grande brasileiro José Joaquim Seabra

O ANNIVERSARIO DA REPUBLICA DE CUBA

35.º ANNO DE SUA PASSAGEM

Registrou-se, hontem, o anniversario da independencia da Republica de Cuba, nossa irmã mais moça, como nação, a qual viu passar o 35.º anno de sua passagem.

Muito deve o paiz maravilhoso das Antilhas, o seu estado actual de autonomia, ao grande cubano José Marti, figura magnifica de patriota.

Na pessoa do libertador José Marti se reflecte, incontestavelmente, a vida contemporanea do paiz amigo.

Espirito de eleição e de incomparavel superioridade foi elle o ardoroso jornalista, poeta, prosador, conspirador e soldado que arrancou aquella antiga possessão hespanhola do jugo da metropole, na marcha natural por que seguiram os outros paizes sul-americanos.

E', pois, motivo de grande e justificada alegria, a data sympathica da commemoração deste acontecimento historico nos fastos da America.

Hontem, o Brasil e a joia das Antilhas viveram, pois, momentos felizes, irmanados em commemorações de duas datas egualmente caras aos dois paizes.

A SITUAÇÃO POLITICA DA HESPANHA

O GOVERNO MANTEM ESPERANÇAS NA NOVA ATTITUDE DE SANCHEZ GUERRA

MADRID, 24 — O rei Affonso XIII acaba de assignar, segundo declarações do presidente do Conselho aos representantes da imprensa, um decreto que regulamenta a situação dos militares em disponibilidade.

Tambem foi assignado, hoje, pelo chefe da Nação, um outro decreto extinguindo o tribunal especial para os processados politicos, tribunal esse criado pela dictadura de Primo de Rivera.'

Na proxima quinta-feira, dia 27, o sr. Sanchez Guerra, num discurso ansiosamente aguardado, definirá a sua attitude deante da nova situação politica da Hespanha, estando o governo com muitas esperanças nas declarações do antigo ministro, embora se fale insistentemente, no circulo dos seus amigos, de que o seu discurso não será favoravel a nenhuma das facções extremistas.

E' GRAVISSIMO O ESTADO DE SAUDE DA RAINHA VICTORIA DA SUECIA

ROMA, 24 — Peorou consideravelmente, esta manhã, o estado de saude da rainha Victoria, da Suecia.

Chegou o principe herdeiro da Suecia, que vem visitar sua mãe enferma.

MEIAS
MOUSSELINE
PREÇOS
BAIXA SENSACIONAL
A fabrica de MEIAS MOUSSELINE — afim de offerecer ao publico todas as vantagens — resolveu acabar com os intermediarios — vendendo seus productos pelas suas filiaes, directamente ao consumidor, a preços mais baixos e fóra de qualquer concurrencia.
ALGUNS TYPOS DE SEDA
PRIMEIRA

Typos	Antigo	Actual
42	20$000	16$000
48	22$000	20$000
58	32$000	20$000
60	26$000	20$000
202	8$500	7$500
225	11$500	9$500
405	12$500	10$000
425	15$000	12$000
525	17$500	13$500

SEGUNDA
Preços mais reduzidos
FILIAES DA FABRICA:
Uruguayana, 20
Gonçalves Dias, 39
Ouvidor, 167

OS ESPANTOSOS MILAGRES DE MASSACHUSSETTS, NOS ESTADOS UNIDOS

AS SCENAS VERDADEIRAMENTE DRAMATICAS E EMOCIONANTES NUM CEMITERIO DE MALDEN, Á BEIRA DO TUMULO DE UM PADRE QUE MORREU HA SESSENTA ANNOS

POR LOWEL LIMPUS — ((Serviço especial da News Syndicate Co. Inc.)

A gravura representa da esquerda para a direita Miss Blanche Cecchi, que conseguiu andar depois da visita feita ao tumulo do padre Power; Miss Mary Walsh, de Jamaica Plains, depois de orar no tumulo do padre Power, consegue caminhar com ligeiro auxilio de amigos. Essa joven esteve paralytica durante varios annos, nunca tendo conseguido levantar-se, e Laura Moody, que soffria de arthritis espinhal, se encontrava impossibilitada de dar um passo, tendo permanecido presa ao leito durante onze mezes. Depois de orar no tumulo do padre Power sacudiu fóra a camada de gesso que tinha ás costas e andou livremente.

Proseguindo a interessante narrativa das coisas emocionantes realizadas em Massachussetts, á beira do tumulo do Padre Power, encerramos hoje a publicação do sensacional communicado de Lord Lampres, a respeito dessas coisas. Eis a narrativa:

Mildred Mc Farlan, a aleijada de Chelsea, em Massachussetts, se levantou do tumulo perfeitamente curada. "Coisas da invalidez", disse o dr. John G. Mc Phail, seu medico, explicando que não vira a cliente durante dois annos antes do milagre.

De accordo com o seu ponto de vista, não havia outros motivos a não serem os de ordem mental que a impedissem de ter andado muito antes.

Da mesma natureza é a explicação do dr. Harold Dana orthopedista do Hospital de Boston, a respeito de Laura Moody de 18 annos. Essa jovenu se encontrava doente ha onze mezes, ao que parece, de arthritis espinhal em consequencia de operação nas amygdalas.

O medico da familia é o dr. Edward J. Leornard, que não sabe explicar a cura.

Mildred Mc Farland deixou o hospital em 21 de Setembro do anno passado com uma porção de gesso ligado ás costas, esteve por muito tempo presa ao leito e era, indiscutivelmente, uma invalida.

Ainda assim, depois de orar no tumulo do padre Power se desfez do gesso e andou livremente. Os directores do hospital onde esteve sustentam, todavia, que lhe deram alta "com instrucções para andar", pois não havia nenhuma razão de ordem physica que a impedisse de o fazer.

O dr. Harold Dana diz que ella quando presa ao leito "adquiriu uma condição mental que a impediu de andar e de que se viu livre por estimulo mental em consequencia de sua visita ao tumulo".

Só um caso de incontestavel embuste se registrou em Malden, sendo delle protagonistas um individuo de Chicago, de nome Samuel Cohen, que entrou no cemiterio e depois de orar levantou-se dramaticamente, atirou fora as muletas e annunciou que, pela primeira vez, durante varios annos, podia dispensar-lhes o auxilio.

Mais tarde a policia encontrou-o pedindo dinheiro á multidão. Cohen partiu apoiado nas muletas e se encaminhou para a Capella dos Mortos a 200 jardas do tumulo.

Ahi cahiu de joelhos para depois se levantar sem as muletas, proclamando outro milagre, ao que se seguiu a collecta entre os peregrinos. Preso, a policia arrancou a gaze que lhe envolvia um dos pés, verificando, então, que era perfeito.

Samuel Cohen sustentou que estava nisso, justamente, a prova do milagre, pois o pé era horrivel quando elle entrou no cemiterio, mas o juiz que o julgou no dia immediato, discordando, condemnou-o a quatro mezes de prisão por vagabundagem.

Sem a menor sombra de duvida, foi a mais acendrada fé que inspirou os milagres de peregrinos que desfilaram no Cemiterio da Santa Cruz.

Muitos vieram até de Arizona e Pennsylvania. Mas as maiores peregrinações desceram do Canadá e de Maine.

Uma senhora cruzou o continente e teve a infelicidade de chegar a Malden quando já não eram mais permittidas visitas ao tumulo.

As visinhanças do cemiterio desde que se divulgaram as noticias dos milagres davam a impressão de uma grande feira em pleno apogeu. Barracas de todos os tamanhos e feitios occupavam uma vasta extensão de terra devoluta, sendo de notar que até as dependencias de uma fabrica de monumentos foram transformadas em restaurantes. Era ahi que os peregrinos faziam as suas refeições, pedindo, ao mesmo tempo que ovos quentes, sandwiches e café, photographias do padre Power. Era ahi que se vendiam rosarios, crucifixos, agua benta e outras lembranças com que os peregrinos regressavam aos seus lares.

A providencia do Cardeal O'Connell prohibindo as visitas poz termo a essa especulação que escapava, naturalmente, ao controle das autoridades eclesiasticas, cuja jurisdicção não podia ir alem das paredes do cemiterio, que pertence á egreja catholica.

As ruas de Malden estão agora mais calmas, depois de varias semanas durante as quaes se encontravam apinhadas de gente: infelizes que vinham em busca de cura, espertalhões que exploravam a boa fé do povo, curiosos que se divertiam com o espectaculo e scientistas empenhados em "desmascarar o embuste".

A maioria dos peregrinos traziam garrafas que enchiam nas fontes proximas e, depois de encostal-as ao tumulo por algum tempo,guardavam-nas ciosamente convencidos de que nellas se encontrava o remedio para todos os seus males. Outros levavam mancheias de terra do tumulo que os encarregados do cemiterio iam substituindo a cada passo.

De accordo com um desses encarregados, por muitos annos se vêm attribuindo milagres ao tumulo do padre Power, mas só agora se tornou isso conhecido em virtude de haver um jornal de Boston se occupado do assumpto.

Mas quem foi o padre Power, em cujo tumulo se operaram, ultimamente, dezenas de milagres deante de milhares de pessoas?

Pouco se sabe a seu respeito, alem de que morreu com 25 annos, em 1869 e nasceu na Irlanda, no dia da Immaculada Conceição, tendo os seus paes é trazido para a America do Norte quando tinha apenas quatro annos.

Esse sacerdote foi educado no Seminario de Quebec. Ao que se diz morreu de pneumonia, contrahida quando, sem chapéo, andava na chuva.

Isso deu logar á lenda segundo a qual a agua recolhida pelo pequeno calix que orna a pedra do seu tumulo tem o poder de curar.

E é a veracidade dessa lenda que as autoridades eclesiasticas estão agora investigando.

Se ficarem provados scientificamente tres milagres, o padre Power será sem duvida canonizado.

Emquanto, porem, a egreja catholica estuda as curas de Malden, grande parte da nação aguarda o momento de reiniciar as suas piedosas romarias ao Cemiterio da Santa Cruz.

Falta-lhe dinheiro?
Procure "A CAPITAL"
e faça a sua proposta para comprar A PRAZO em 10 prestações.

AS VAGAS DA JUSTIÇA LOCAL

OS ACCESSOS PROVAVEIS E AS INDICAÇÕES EFFECTUADAS

Conforme se acha estatuido na lei 16.273 de 20 de dezembro de 1923 por que se rege a nossa Justiça local do Districto Federal, foi enviado pelo desembargador Nabuco de Abreu ao ministro da Justiça a lista de indicações para o preenchimento das vagas existentes na nossa magistratura.

Dar-se-á provavelmente o seguinte movimento nos cargos a serem occupados: para a vaga do desembargador Euzebio de Andrade já foi indicado, com segurança, o juiz Silva Castro, actualmente em exercicio na 1ª Vara de Orphãos e Ausentes.

Para a vaga do desembargador Francelino Guimarães, que pediu aposentadoria irá por ordem de antiguidade recair a nomeação no juiz Costa Ribeiro, sendo este substituido por ordem de merecimento.

A 1ª Vara de Orphãos será então occupada pelo juiz Leopoldo de Lima que se acha na 3ª Vara Civel.

Para a 2ª Vara Civel fala-se na indicação do juiz eleitoral Teixeira de Mello. Na vaga de juiz que se abre, será certamente indicado o sr. Fructuoso Moniz Barreto de Aragão da 4ª Vara Criminal.

Nas varas criminaes,então, o movimento provavel, será, naturalmente, o sr. Saboya Lima da 5ª Pretoria Civel, por merecimento, e o do sr. Murtinho Garcez da 4ª Pretoria Civel, por antiguidade.

E para a vaga de pretor virá o sr. Leonardo Smith de Lima unico candidato que resta da ultima lista de concurso.

Abrir-se-á asim muito breve, segundo a lei vigente, o concurso para pretor da nossa magistratura local.

O REVOLTANTE CASO DE TIETE'

FOI POSTO EM LIBERDADE O SR. LUIZ GIOVANETTI, MAS OS CRIMINOSOS CONTINUAM IMPUNES

S. PAULO, 24 (Do correspondente) — Foi posto em liberdade, por ordem do sr. Heitor Pentedo, presidente do Estado, o sr. Luiz Giovanetti, chefe democratico em Tieté, que havia sido sequestrado, ha varios dias, por elementos governistas daquella cidade. Essa deliberação foi tomada após um entendimento entre o presidente do Directorio do Partido Democratico de Tieté e o presidente do Estado.

O PAQUETE "VAUBAN" ABALROOU COM O CARGUEIRO "BATITU"

ESTE ULTIMO AFUNDOU, SENDO SALVA TODA A SUA TRIPULAÇÃO

B. AIRES, 23 — Pela madrugada no Rio da Prata, chocaram-se o vapor argentino "Batitu" que se dirigia para Montevidéo e o inglez "Vauban" que vinha de Buenos Aires.

O "Batitu" foi ao fundo. A tripulação deste navio que se compunha de vinte e um homens, inclusive o capitão, foi salva.

ONDE OCCORREU O ABALROAMENTO

MONTEVIDE'O, 23 — O abalroamento entre o paquete "Vauban" e o cargueiro "Batitu", do qual resultou o afundamento deste, deu-se no kilometro 60 do Canal-Geral do Rio da Prata.

CARNAVAL

Luxuoso e inquebravel
Não entope

Conffeti e Serpentinas
BAZAR VILLAÇA
126 - RUA FREI CANECA - 126

O GRANDE COMICIO DE ANTE-HONTEM EM PROPAGANDA DA CANDIDATURA HAMILTON BARATA A DEPUTADO PELO PRIMEIRO DISTRICTO

Realizou-se ante-hontem, á tarde, nas escadarias do Theatro Municipal, e com avultada concurrencia de pessoas de todas as classes sociaes, o annunciado comicio de propaganda das idéas com que o nosso illustre collega de imprensa Hamilton Barata se apresenta candidato á deputação federal pelo 1º districto desta capital, nas eleições do proximo dia 1º de março.

Falaram diversos oradores, entre os quaes o universitario Baptista Leite, que pronunciou um vibrante discurso, recommendando ao eleitorado do 1º districto que suffrague, para deputado, no pleito de 1º de março, o nome de Hamilton Barata, que disse ser um idealista, um moço de coragem civica, de grande capacidade mental, extremamente devotado ás causas superiores do Brasil.

A seguir, o sr. Hamilton Barata, numa formosa explanação das suas idéas capitaes, concitou toda a mocidade brasileira, os seus concidadãos desta capital e os de todo o paiz a um gigantesco, ininterrupto, indefeso esforço no sentido da realização da larga e vigorosa politica nacional de que o Brasil não póde prescindir, para a definitiva affirmação da nossa personalidade no scenario do mundo.

O sr. Hamilton Barata mostrou como a nossa patria está necessariamente fadada a ser uma potencia formidavel, com um papel predominante no complexo da civilização universal, e como a inepcia, a incapacidade, a incultura dos dirigentes da Republica só têm feito comprometter e entravar o avanço da nacionalidade no caminho dos destinos primaciaes, que a Historia da Humanidade reserva para o Brasil.

O ardoroso candidato exclamou que solicita e solicitará aos seus concidadãos do Rio de Janeiro e de toda a Nação que lhe confiram autoridade para, como um humilde delegado da vontade do povo brasileiro, poder trabalhar decisivamente pela concretização dos luminosos destinos do grande Brasil.

Pintou o que é o Brasil desapparelhado dos nossos dias, e o que será o Brasil completamente organizado daqui a quinze ou vinte annos. Declarou que deseja ser eleito deputado federal afim de, na esphera de acção do poder legislativo, poder lutar corajosa e vigorosamente pela materialização do esplendido sonho de grandeza, de força e de gloria que anima os corações e as intelligencias das novas gerações brasileiras.

Extraordinariamente applaudido, pediu não tanto para si, como para as suas idéas, os votos do eleitorado do 1º districto, recommendando a este que suffrague, em massa, a chapa presidencial Getulio Vargas-João Pessôa.

O comicio decorreu e se encerrou no meio da melhor ordem e de estuante enthusiasmo.

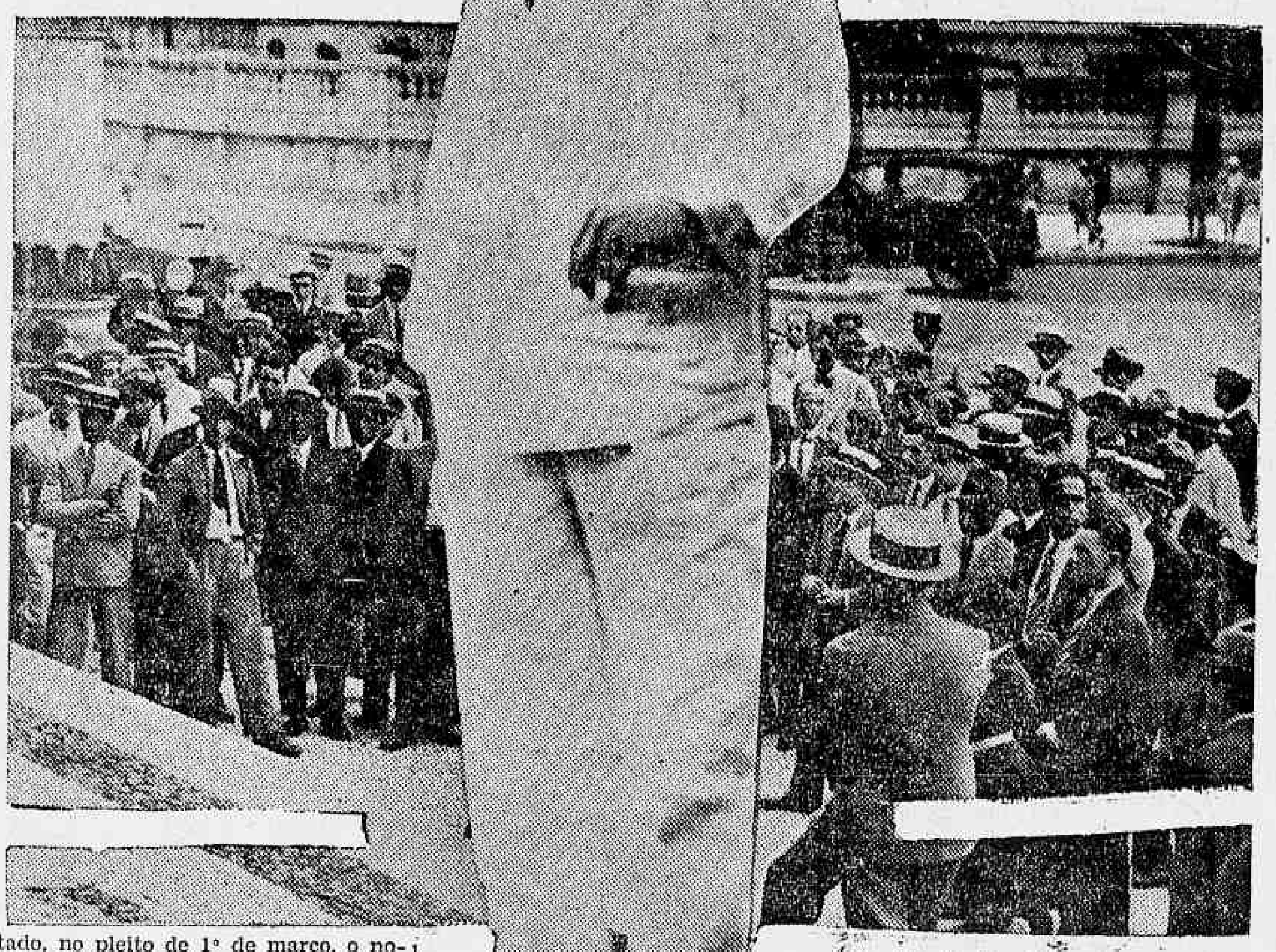

O dr. Hamilton Barata, quando falava ao povo, da escadaria do Municipal.

"O Beijo", um dos encantamentos da "Metro-Goldwyn-Mayer", para breve... Precisamente um beijo de Greta Garbo para todos nós...

"Miragem" com Dorothy Sebastiam e Lawrence Gray no Gloria

Desde hontem o "Gloria", da Companhia Brasil Cinematographica, está exhibindo um lindo film da "Tiffany-Stahl", distribuido pelo Programma Serrador.

Trata-se de "Miragem", um film magnifico, em que apparece a graciosa Dorothy Sebastian, que é secundada por Lawrence Gray e Gino Corrado. Ha, nelle, o romance de amor que se cria entre a pupilla do chefe de um bando deshonesto e um joven que veio com uma multidão de pessoas na esperança de encontrarem muito ouro, o que havia sido annunciado, porém não passando de uma "blague".

E' um romance lindo, no qual apparecem scenas admiraveis, que prendem a attenção do espectador. Por isso é que todos deverão assistir "Miragem", esse esplendido film da "Tiffany-Stahl", que o Programma Serrador está apresentando no "Gloria".

"O Beijo"... Um titulo lindo, e mais lindo ainda porque neste caso está numa perfeita propriedade: ligado ao nome de uma mulher que o personaliza: Greta Garbo, porque ella é bem a mulher-beijo, beijo de fogo, de paixão, de loucura, de allucinação, de "mais do que amor", mas beijo, delirio dos sentidos, da alma, do corpo todo...

"O Beijo" é, precisamente, o seu ultimo film, a ultima fascinação com que ella acaba de entontecer o publico de outras terras, como o Brasil, porque "O Beijo" será uma das primeiras sensacionaes estréas feitas pela "Metro Goldwyn Mayer" nesta temporada, esperando-se que sua apresentação no Palacio-Theatro, da Cia. Brasil Cinematographica, seja realizada assim que tenha inicio a "season".

Greta Garbo

"O Beijo" apresenta Greta Garbo ao lado de Conrad Nagel, Holmes Herbert, George Davis, Anders Randolf e de uma figura que vae ficar querida: Lew Ayres, escolhido pela propria Greta Garbo para interpretar o papel que realiza com uma sinceridade absoluta, a do joven que se vê presa da fascinação de uma esposa honesta, victima de um marido que ella não amava, e a quem elle rouba, então, o beijo fatal, o beijo que foi a causa de um romance e de muitas angustias para uma mulher que não tinha a culpa de ser allucinante...

Film sonóro, porque todo elle é commentado por uma partitura musical das mais bellas reveladas nesta nova época da arte do cinema, "O Beijo" será mesmo porque é um dos mais lindos films de Greta Garbo, uma das mais sensacionaes estréas da Metro Goldwyn Mayer em 1930, e suas exhibições, no Palacio-Theatro, serão um acontecimento que alvoroçará toda a legião de apaixonados da mulher-magia de "Orchidéas Sylvestres" e "Mulher de Brio"...

"Mulher de brio", com Greta Garbo novamente no cartaz do Palacio Theatro

Greta Barbo, mulher que significou seducção, artista que quer dizer realidade de interpretação; John Gilbert, o galã querido, talvez o mais querido do universo — eis o par sensacional que temos em "Mulher de Brio". E, além delles, a Metro Goldwyn Mayer apresenta ainda o trabalho de Lewis Stone, Douglas Fairbanks Junior, Dorothy Sebastian, Gertrud Astos, Hobart Bosworth. Todo um elenco de artistas de nome. Não é preciso dizer mais nada, nem do film nem dos artistas. Um film-alma, porque ha nelle como um coração que vibra, uma alma que pensa, um corpo que estremece — tudo na narração de um romance passional que é um encanto. Por isso, se ainda não foi ao "Palacio Theatro", ver esses dois "astros" que illuminam o ecran com as suas figuras, não deixe de fazel-o hoje mesmo.

"Escravas do ouro", com Irene Rich, no Palacio Theatro

Podemos affirmar que Irene Rich jamais teve um papel tão de accordo com o seu temperamento, como em "Escravas do Ouro" — super-producção sonora da Warner Bros, distribuida pelo Programma Matarazzo e que desde hontem se está exhibindo na téla do Palacio Theatro da Companhia Brasil Cinematographica.

Em "Escravas do Ouro" Irene Rich apparece-nos como linda viuva, ainda moça victima de paes, que a procuram casar com um homem a quem não amava, abandonando aquelle a quem déra o seu coração. Fôra infeliz neste casamento e por isso decidira que o mesmo não aconteceria com a sua filha.

O papel de Irene Rich é aqui de uma verdade formidavel. E' de ver como sabe ella lançar mão de seus dotes de attracção, linda como é; é de ver tambem como sustenta em seu papel, ora o sorriso que engana os homens a quem attrae, ora as lagrimas de dor pelo despreso da filha. Ao lado de Irene Rich temos a adoravel Audrey Ferris, no papel de ingenua; Carrol Ney o joven Holmes Horbert o homem que soube amar em silencio.

O attrahente programma do S. José

Tem no seu cartaz o Theatro São José, um interessantissimo programma que será exhibido sómente até sexta-feira proxima. Compõem-no duas notaveis producções do Programma Matarazzo — "Mulher Desejada" — e — "Cuidado com os casados!" — ambas sairam dos victoriosos studios da Warner Bros, que nos tem dado tantas obras primas. "Mulher Desejada" é um vibrante drama synchronizado, tendo como principal interprete a magnifica estrella Irene Rich, a cujo lado apparece com muito destaque em esplendida interpretação o querido galã que é William Russel. Ao lado desse magnifico film, aprecia-se "Cuidado com os casados!", deliciosa alta comedia, com a mesma Irene Rich, e mais um elenco admiravel, destacando-se a deslumbrante Myrne Loy e o impagavel Clyde Cook.

Sabbado, primeiro dos 4 grandes bailes a fantasia do Theatro São José, realizando-se na segunda-feira de carnaval, em "matinée", o grandioso baile infantil a fantasia, que está sendo ansiosamente esperado pela nossa petizada.

E' SEMPRE ACONSELHAVEL LEVAR-SE EM ALTA CONTA OS CONSELHOS DE NOSSOS PAES

Empolga sériamente, penaliza a pouca sorte que teve a nossa encantadora Eva, não tendo levado em consideração os bons conselhos que seu velho progenitor lhe dera acerca de seu namoro com um rapaz de máos principios.

Como sempre, os paes nunca têm razão e foi o que aconteceu á nossa bella e encantadora Eva, que, pondo de margem tudo que seu pae lhe havia dito, resolveu deixar-se levar pelo coração.

Casou-se com um rapaz, que, no futuro, proporcionou-lhe amarguras e contrariedades formidaveis.

Depois de casada, veiu a saber que seu companheiro até assassino era, havia morto o homem que, a pedido de seu pae, informara o que, na verdade, sabia a respeito de seu marido.

Deste crime existia uma só testemunha de vista que, aproveitando-se do terrivel segredo, explorava a situação.

Horrorizada pelos continuos soffrimentos, que vinha obtendo de seu maldito companheiro, não teve duvida em fugir, e assim fez, mas, em companhia daquelle com quem seu velho pae fazia os mais ardentes votos para que tivesse sido o escolhido por sua filha para seu esposo.

No deserto, ao lado do homem que a amava sinceramente, teve occasião de ver quanto era altivo e nobre o caracter daquelle homem que, loucamente apaixonado, soube respeital-a, apesar de achar-se no deserto, diante de uma mulher de rara belleza e por quem continuava a sentir a maior affeição do seu coração.

Este maravilhoso film que causou formidavel successo nos cinemas de São Paulo, está sendo exhibido no nosso Cine Eldorado. "Romance de Eva" é o que se póde desejar em amor puro, sincero e nobre.

AS CANÇÕES DE GLORIA SWANSON EM "TUDO PELO AMOR"! VÃO CONSTITUIR A NOTA MAIS SENSACIONAL DA TEMPORADA

A estréa de Gloria Swanson nos films cantados, é ainda o motivo mais frequente em todas as rodas de palestras de Hollywood ou nos centros de actividade cinematographica de Nova York e Chicago. Mesmo nos circulos de artistas do palco ou na arte do canto, o apparecimento de Gloria Swanson em um film sonoro e cantado, serve ainda de ensejo para elogios e palavras amaveis de grandes artistas da ribalta, quer na arte dramatica ou lyrica.

Nunca imaginarem os amigos e mesmo os cinematographistas de Hollywood que essa estrella, que já se havia mostrado grande e extraordinaria, por varios motivos, viesse a alcançar voctoria tão admiravel com o seu primeiro trabalho para a nova arte dos "talkies".

Realmente, quem assistir a "Tudo pelo amor!", o seu futuro trabalho, cuja exhibição, nesta cidade, se dará em fins de março, ficará pasmo deante das qualidades vocaes, mostradas pela fascinante estrella, que, agora, se torna a figura mais completa e perfeita da Cinelandia. Se ella já era apontada como a personalidade mais vibrante, mais "smart", differente de todos os outros typos que os films offerecem; se ella, até agora, pudera obter em cada coração de fan um logar para a sua personalidade exquisita, admiravel e seductora, se ainda se mostrara notavel em qualquer papel, quer dramatico, quer na comedia ligeira, ella, nesta temporada, surgirá outra estrella, maior, mais formidavel do que em todos os seus passados triumphos.

A aureola de sua fama, o prestigio do seu nome, o fulgor que da sua personalidade emana, tomaram maior vulto e destaque ainda maior. Ella, depois que essa obra de arte e bom gosto, luxo e esplendor estiver exhibida, conhecida e applaudida pela nossa platéa, será um dos nomes unicos, capazes de attrahir, sem perigo de um fracasso, qualquer especie de publico aos cinemas.

"Tudo pelo amor!", mostrará Gloria Swanson como mulher — mulher que sonha e deseja um futuro melhor. Almeja a felicidade e, julgando estar esta no amor do homem que a fizera vibrar, vae pelo caminho em busca de ventura... Mas, os escolhos fazem naufragar a ditosa barca em que ella seguira... destroçadas as suas esperanças, desanimada ante a illusão e a miseria de que se revestia, então, a sua vida, ella segue, fechando os olhos ao que o mundo podia dizer e pensar contra ella. Não fôra esse mundo surdo ás suas supplicas de felicidade, não fôra tambem elle que fizera perder-se nas brumas de uma ingratidão os poucos dias de alegria e prazer daquella pobre creatura... agora dizemos elle o que melhor pensasse a seu respeito... Vemol-a, então, aceitar a protecção e a amizade de um millionario, desfrutar uma vida de luxo e magnificencia e, neste trecho, então, feliz, alegre, satisfeita, ella canta as suas alegrias e, quem sabe, tambem, a saudade do passado que se fôra...

"Love" (Amor), é a canção sentimental, uma ballada suave e bella, cheia de sentimento e tristeza... "Serenata", é o canto repassado de ternura, a queixa murmurada de seu coração resignado com a vida que lhe deram a viver...

"Tudo pelo amor!", tem todos os elementos que fazem os grandes films, e a sua estréa, que tudo parece indicar e prometter revestir-se de um extraordinario exito, será no cine Eldorado, lá para os fins de março vindouro.

Luxo, ambientes de sociedade, elegancia e belleza são os predicados de "TUDO PELO AMOR", film cantado por Gloria Swanson que o Cine Eldorado vae exhibir, muito breve.

LIVRARIA ALVES
Livros collegiaes e academicos
RUA DO OUVIDOR, 166

Para breve, dois grandes films

Na semana proxima, a Paramount apresentará nos seus cinemas Capitolio e Imperio dois films que empolgarão o nosso publico. Serão elles "Armadilha de Mulher", a mais recente das creações de Evelyn Brent, a mulher vampiro; e "Amor á Beira Mar", uma genial interpretação de Irene Rich, a artista tantas vezes applaudida.

Segunda-feira proxima, é carnaval, bem sabemos. Convem, no entanto, que o publico se previna desde já porque, estreando na quarta-feira de Cinzas, esses dois films não chegarão a ter uma semana de cartaz.

O sr. Carl Sonin está no Rio de Janeiro, desde ante-hontem

A's primeiras horas da noite de ante-hontem, pelo "Giulio Cesare", chegou ao Rio de Janeiro, procedente de Buenos Aires, o sr. Carl Sonin, representante da "Metro-Goldwyn-Mayer" na America do Sul.

O sr. Sonin vem ao Rio de Janeiro ultimar co mo sr. William Melniker, gerente geral daquella corporação no Brasil, os planos de lançamentos para a proxima temporada cinematographica, para a qual a "Metro-Goldwyn-Mayer" dispõe, neste momento, grandes films que promettem constituir acontecimentos, ainda superiores aos muitos já registrados pela grande productora.

Bill Taylor, o aviador maluco

A figura de Bill Taylor, o aviador que a Paramount hontem lançou no Imperio á admiração do publico, não é dessas que fogem ao dominio da realidade e que provocam com a narração de suas façanhas um sorriso de incredulidade. O que elle faz, o que elle leva a effeito com o seu apparelho, embora arriscado e difficil tem sido feito por mais de um piloto e constituiu o prato diario das planicies francezas durante o periodo negro da grande guerra.

Se porém, as loucouras do louro aviador impressionam, é porque ellas não são communs e não podem ser feitas por qualquer mortal. E' preciso uma tempera especial, uma disposição fóra do commum para, assim afoitamente, expor a vida a uma morte certa.

William Boyd, o heróe do film, encarna bem a figura do louco piloto. Elle nos faz crer que foi elle mesmo quem, nos dias cruentos em que a humanidade se batia por uma causa inglória nos campos da França, arriscou a sua vida no seio de uma aguia mecanica, abatendo inimigos que como elle eram heróes e audaciosos.

Marie Prevost a "partenaire" de Boyd, dá-nos tambem uma creação admiravel e digna de ser vista.

Ouçam uma vez mais a voz de Nancy Carroll

E novamente Nancy, o rouxinol da Paramount, voltou ao cartaz do Capitolio para com sua voz admiravel deliciar o publico do Rio...

Lá está desde hontem, no cartaz do maior dos cinemas da Paramount na Avenida, a figura da menina admiravel que, encarnando Daisy, a cantora de theatro, já uma vez empolgou, electrizou e commoveu o nosso publico. Lá está novamente, o romance vivo e palpitante que nos conta os amores de uma estrella festejada, rica, moça, e bonita, por um joven soldado para quem os arranha-céos da cidade eram coisa nova e para quem o amor tinha qualquer coisa de estranho e raro.

O nosso publico que não perca, na sua reprise, "Anjo Peccador", o grande film da Paramount em que Nancy Carroll e Gary Cooper conquistam triumphos inesqueciveis.

NÃO DESANIMEIS!
A saude voltará. Em poucos dias o vosso Mal-estar, Dôres no estomago, Tonteiras, Dôres de Cabeça, Mão halito, Enjôos, Pesadellos, Indigestões, Perturbações do Figado e Rins, desapparecerão se usardes
PILULAS SANTA FE'
Infalliveis na Prisão de ventre
PRODUZEM EFFEITO LAXATIVO SEM COLICAS
Deposito: Heitor, Gomes & Cia. — Alfandega, 95 — RIO

QUER GANHAR SEMPRE NA LOTERIA?

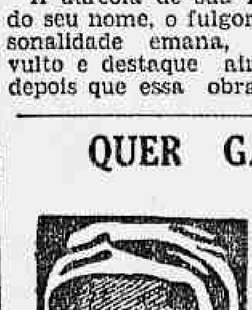

A Astrogologia offerece-lhe hoje a RIQUEZA. Aproveite-a sem demora e conseguirá FORTUNA E FELICIDADE. Orientando-me pela data do nascimento de cada pessoa descobrirei o modo seguro que, com minhas experiencias todos podem ganhar na loteria, sem perder uma só vez.
Milhares de attestados provam as minhas palavras. Mande seu endereço e 500 réis em sellos para enviar-lhe GRATIS O SEGREDO DA FORTUNA. Remetta este annuncio — Endereço: Sr. Prof. P. Tong Calle Pozos 1369 Buenos Aires — Republica Argentina — "Cite este Jornal".

Loteria do Estado do Rio
SYSTEMA DE URNAS E ESPHERAS
Fiscalizada pelo Governo do Estado — Extracções ás 3 horas
HOJE
25:000$000
Inteiro, 1$600 — — — Meio, $800
SEXTA-FEIRA
30:000$000
Inteiro, 2$400 — — — Terço, $800
SEXTA-FEIRA, 14 DE MARÇO
100:000$000
INTEIRO, 8$000 — VIGESIMO, $800
Pagamento na Companhia Integridade Fluminense, rua Visconde do Rio Branco, 499 — NICTHEROY — Em frente á estação das barcas.

Eleitores do 1º districto: Votae para deputado no grande liberal Antonio Evaristo de Moraes

C A R N A V A L

O DIA DOS BLOCOS

OS VENCEDORES DO GRANDE PRELIO

O Dia dos Blocos foi extraordinariamente concorrido, tendo comparecido ao grande prelio nada menos de 15 entidades carnavalescas.

A Lingua do Povo, constituido de foliões da zona de Santo Christo, foi mais uma vez o bloco vencedor, tornando-se deste modo o tri-campeão.

Realmente, o seu prestito estava rico, artistico e verdadeiramente sumptuoso, nada deixando a desejar.

Eis o veredictum da commissão julgadora:

Campeão — "Lingua do Povo".
Vice-campeão — "União faz a Força".
Harmonia — "Flor do Humaytá".
Estandarte (1º logar) — Destemidos da Caverna".
Estandarte (2º logar) — "O Nome?... E' outro".
Humorismo — "Eu sózinho".
Enredo — "Nossa vida é um segredo".
Originalidade — "Eu só quero beliscar"...

PIERROTS DA CAVERNA

O "GRAVANÇO" DE HONTEM DO CORDÃO DA BRASA

O tricolor pavilhão, desfraldou hontem, mais uma vez, para a realização de uma grande e pomposa festa, promovida pelo Cordão da Brasa.

O inicio da grande festa foi com uma supimpissima "pirarucada" á moda do Moinho.

Depois, houve o solenne baptismo do estandarte pelo sr. Muratorio Barreiros, presidente perpetuo dos Pierrots da Caverna.

Terminada a solennidade, o pessoal cahiu na fuzarca, desengonçando os quadris no requebro do maxixe.

Foi uma noitada de algria e amor!

Momo! Momo!

Momo! Momo! Sonhador eterno, desperta para a vida e deixa o doce engano da folia!

Não te corriges, endiabrado senhor que tens uma coróa de rei e um manto de deus...

Por isso Momo, é que no Olympo não fazem caso de ti...

Essa numerosa corte de deuses que conversa num vasto salão como nós palestramos no "café" desprezou-te, desprezou-te... por que?

Porque o teu merecimento limita-se apenas em saber brincar, em gozar os deleites saborosos do peccado.

...E's um deus peccador!

Um deus que erra, vagabundo na orgia do Sonho sem refrescar os impulsos do teu temperamento!

Momo, creador da escola admiravel de uma fórma do prazer, paladino do goso, vive no Carnaval como vegeta na vida...

...E é bom ser deus como sabe sel-o Momo. As suas audiencias não obedecem a protocollo...

Recebe desde a criança ao velho, do maltrapilho ao rico...

Não observa as leis que seus eguaes, solennemente respeitam!

E o Momo, o louco, Momo, o folgazão que domina, prende a alma dos que o ouvem.

Na terra os desenganos são tantos que se não fossem os muitos "Momos" que apparecem... nem sei o que seria de nós...

... Por isso louvemos Momo, o brincalhão, o amigo do homem, que, por causa delle, uma vez ao anno, desce a terra para agradal-o com a pompa festiva de seus concertos, para commovel-o com a sua benevolencia extrema.

Ave Momo!!!

Gasparinho.

O baile a fantasia do America F. C.

Conforme se tem verificado nos ultimos annos, o Conselho Administrativo do America fará realizar quinta-feira, 27 do corrente, um sumptuoso baile a fantasia, cujo inicio está marcado para ás 22,30 horas, prologando-se até ás 4 horas de sexta-feira.

O salão terá grandiosa ornamentação e a illuminação, não só interna como tambem externa, será a mais profusa e de bello effeito, tendo sido encarregados destes serviços os conhecidos e reputados artistas Navarro da Costa e Ernesto Franciscone.

Durante a festa, ansiosamente aguardada pelo selecto quadro social do America, far-se-á ouvir a excellente American Jazz, do maestro Rodrigues, que certamente muito contribuirá para a constante animação das dansas.

De accordo com a resolução do Conselho Administrativo, o ingresso dos srs. associados, sem excepção, far-se-á mediante apresentação do recibo de fevereiro (2) acompanhad'a da respectiva carteira de identidade.

O traje será o de baile, ou fantasia de luxo, para as senhoras, casaca, smocking, branco á rigor, ou fantasia de luxo, para os cavalheiros.

DISSE ME DISSE... VERDADES, FANTASIAS & POTOCAS -- VENDO, OUVINDO E CONTANDO...

NO CASTELLO

O Colomb, está desta vez de uma actividade pouco vulgar.

Assim é que já chega ao barracão — lá tão longe! — ás 7 horas e pega firme como qualquer trabalhador; na hora da "boia" almoça por ali pertinho, e depois volta para o seu posto onde permanece até á hora de finalizar o serviço.

* * *

Dada a actividade de Colomb o "Coringa" está cada vez mais animado, chegando ao ponto de dizer em toda a parte:

— Ganho o carnaval atoinha! O carnaval de hoje, é a esculptura e os Democraticos nunca tiveram esculptura como agora!

* * *

Fala-se na entrada para o "Castello", de um grito forte de um grande club.

"Chantecler" já tem a proposta preparada...

NO POLEIRO

O "Braço Forte" (dos Fenianos) anda agora muito intrigado com os [illegible] do barracão.

O homem não tem para onde se mexer: são lampadas, são fios electricos, são motores, tractores, emfim, o Joaquim Lourenço está bancando o Light Power.

* * *

E' simplesmente assombroso o prestito de André Vento.

Tres carros, com certeza deslumbrarão a população carioca: o primeiro, o carro-chefe e o fecha.

* * *

O "senador Amoroso" que tanta sorte deu no "Senado" tomando parte em todas as "sessões", passou com armas e bagagens para o "Poleiro", recebendo hontem a respectiva carteira.

Decididamente o "Chaby" é um iman "vascaino"...

NA CAVERNA

Fala-se com insistencia que o futuro presidente dos Tenentes, será o actual presidente do club campeão Vasco da Gama.

* * *

Que teria havido na "Caverna"?

Commentavam hontem uma seria divergencia entre o leader dos "baetas" o popularissimo Rios e o presidente do grupo "Vae haver o Diabo".

Adeantaram os maldizentes que seria até bem possivel que o poderoso grupo deixasse a "Caverna" e procurasse abrigo em qualquer castello proximo.

* * *

O "Gramophone", continua sendo muito procurado, não sendo, porém, encontrado em parte alguma, para receber as apostas do "Braço Forte" que joga os Fenianos para a ponta e o "Chantecler" os Democraticos estão em condições de dar lambugem...

* * *

Fala-se numa batalha de "confetti" na avenida 28 de Setembro, sob o patrocinio do C. C. C., mas, sem a obrigatoriedade das fatiotas do Rolla...

Como a grande pugna seja no dia 28, será levada a effeito á 27, acabando a fuzarca em comedia — 29 — Honra e Gloria!

O "Faisca" se encarregará da Light (luz); o Antonio Silverio, da força motora e "promotora" e o Pedroso em se tratando de batalha, recolherá os cadaveres ao Necroterio...

O "K. Nôa" salvará os naufragos em caso de chuva com tempestade e inundação...

* * *

O carnaval não será transferido.

Os inimigos de Momo que se recolham aos bastidores porque perderam uma bella occasião de ficar callados.

* * *

O que os carnavalescos devem fazer é se prepararem para aguentar "chuvas" durante os tres dias de folguedos...

VAGALUME

NO MOINHO

"Qui-Ninho", acompanhado de "Marreta" e confiado no bom successo do "Carta-Branca" partiu para S. Paulo, afim de que seu "Julinho" "se explique" com os "pacotes" para maior brilhantismo do "carro forte", isto é, bem seguro de "arame", em homenagem aos gajos das "candidaturas nacionaes", sómente porque os candidatos não são estrangeiros.

Deus que dê ao "Qui-Ninho" uma boa hora... de bom humor do sr. Lazary Guedes, o thesoureiro, caixa e guéla-mór do bloco carnavalesco Mancou"...

* * *

Está confirmada a nossa noticia: Pé de Anjo exonerou-se do cargo de 1.º secretario do Club dos Pierrots e thesoureiro da commissão de carnaval.

Que haverá?

* * *

E' quasi certo que depois do carnaval um "pierrot" passe a ser carapicú'.

NO SENADO

Depois da tempestade, a bonança.

O "Viannirha" escorreu com os factos o "Antonico" tambem e "Bilota" poz a machina á funccionar com 120 libras de vapor.

A macacada está assanhada e já subiu de cotação...

* * *

O "Manduca" convidou o "Vagalume" para um jantar e o "Surdina" segredou ao convidado:

— Amanhã é dia de feijoada... Vaes tomar uma indigestão de beiço...

E foi mesmo...

* * *

Apesar de todas as intrigas, de todos os contra-tempos que o despeito provoca, os senadores estão animadissimos e dispostos a uma estréa auspiciosa no grande prelio de terça-feira gorda.

AQUI, ALI E ACOLA'

Hontem a bolsa carnavalesca fechou com as seguintes cotações:

FENIANOS	500$|10
DEMOCRATICOS	700$|10
TENENTES	750$|10
PIERROTS DA CAVERNA	1:800$|10
CONGRESSO DOS FENIANOS	3:500$|10

O cambio começou frouxo, havendo pouca procura de cambiaes.

O "Gramophone" andou exercendo a sua actividade em prol dos Tenentes, mas, o mercado estava mesmo muito frouxo...

* * *

As coisas não andam boas lá pelo berço.

As "crianças" têm um terrivel pesadello de taponas, acabando na delegacia do 4.º Districto...

Si non é vero...

O CONCURSO DE SAMBAS DO THEATRO REPUBLICA

A ODIOSA EXCLUSÃO DO MAESTRO TENENTE J. REZENDE

Conforme fôra amplamente divulgado, realizou-se ante-hontem, no theatro Republica, o concurso de maxixes e sambas, organizado pela Companhia Veado e dirigido pelo cantor Francisco Alves.

O concurso não deixava de ser interessante e, porque o nosso povo gosta de taes audições, o theatro encheu-se á cunha.

Qual, porém, não foi a surpresa dos espectadores, quando ficou constatado que fôra excluida da audição o samba "Canja de Bode", do maestro tenente J. Rezende, pela simples allegação de que só fôra enviada a parte para piano!

Como não podia deixar de ser, houve protestos, mas, não foram tomados em consideração e, sem "Canja de Bóde", a coisa foi mesmo uma canja para o director da festa, que venceu facilmente com o seu samba "Eu vô...".

O maestro Rezende, interpellado, assim se manifestou:

— Quando estabeleceram as bases do concurso, deveriam ter usado da lealdade de declarar que as musicas deveriam ser apresentadas com instrumentação completa, e eu teria instrumentado o meu samba, do mesmo modo que tenho instrumentado os de outros. Eu poderia mesmo trazer a minha banda para executal-o em scena aberta. Mas, antes assim. Muito melhor ser excluido que vencido, pois já de antemão se sabia que o premiado seria o sr. Francisco Alves, como justa compensação dos seus "inauditos esforços" pela organização da festa.

— E a "Canja de Bóde"?

—O povo ha de tomal-a, e com fartura. Brevemente, subirá á scena uma revista com o titulo "Canja de Bóde", e onde não só este, como outros sambas de minha autoria, serão offerecidos ao julgamento do publico.

— E, onde teremos a revista?

— No theatro Recreio. Quer saber de uma coisa? Ha males que vêm para bem.

DEMOCRATICOS

O ANGU' DE HONTEM E O GRANDE BAILE A FANTASIA, PROMOVIDO PELOS IMPERIAES DO CASTELLO

Após duas noites de grandes actividades nas "gambias", os "carapicús" deram hontem uma funcção mastigante para reconfortar o pessoal e encorajal-o para mais uma noite de peleja.

Assim é que ás 17 horas foi ouvido o toque de reunir e avançar!

Ia ter inicio — a melhor das tres — fuzarcas, que seria iniciada com um saboroso e apimentado angú á bahiana, preparado por um bahiano authentico — aquelle do portão n. 7 do Mercado Municipal.

Depois do "gravanço", tiveram começo as dansas, que encerram as tres provas dos Imperiaes do Castello.

O elegantissimo baile infantil do São José

Decididamente, o Theatro São José vae bater o "record" de elegancia e alegria do nosso carnaval com o baile infantil a fantasia marcado para segunda-feira proxima em "matinée".

A petizada carioca está ansiosa que chegue esse dia, pois, a exemplo do anno passado, vae se divertir a valer num ambiente agradabilissimo, e além do mais os brinquedos a serem distribuidos, e que estão a chegar da Europa, especialmente encommendados, attingem a milhares, e são originalissimos.

A Empresa Paschoal Segreto pôz todos os seus esforços na organização dessa fina e brilhante festa, não se detendo em despesas, para que a criançada carioca tenha horas de deslumbramento e intensa alegria no Theatro São José, segunda-feira de carnaval.

Haverá premios custosos para as mais originaes fantasias.

O carnaval no Theatro Republica

Os amantes da Folia e da galhofa estão convidados a comparecer no reino de S. M. o Rei Momo, que estabeleceu o sue quartel general no maior e mais confortavel Theatro da America do Sul, que é, sem contestação, o Republica, afim de prestarem homenagem ao grande e divertido monarcha fuzarqueiro que nos visita annualmente.

Para isso a Empresa M. Pinto mandou preparar todos os vastos e confortaveis salões do Theatro Republica, para receber condignamente, tão apreciado hospede.

Sabbado, a meia-noite, formará uma grande commissão de carnavalescos, tendo á frente uma lusidia guarda de honra montada em cavallinhos de páo, espadas de barbatanas e penachos de piassava, para irem ao encontro do festejado rei, que deve chegar ao Rio, pela Central da Policia. Ao chegarem ao theatro, as bandas do Corpo de Marinheiros Nacionaes, romperão todos os bombos, com o Hymno da Fuzarca, cahindo todos, inclusive o rei, num requebradissimo maxixe.

Os convites para essa pagodeira, serão adquiridos na bilheteria do Republica, pela insignificante quantia de cinco mil homens.

Para alegrar a petizada, haverá, no domingo e segunda-feira de carnaval, duas interessantes matinées-bailes infantis, organizadas e dirigidas pela estrella Margarida Max.

Haverá uma profusa distribuição de brinquedos e bombons, ás crianças, por Margarida Max.

BATALHA DE CONFETTI NA PRAÇA TIRADENTES, ABRANGENDO AS RUAS VISC. RIO BRANCO, GOMES FREIRE E CONSTITUIÇÃO

ADHESÕES AO "DIARIO CARIOCA"

"Diario Carioca", commemorando a entrada da "semana-magra", fará realizar uma grande batalha de confetti, na sexta-feira, 28 de fevereiro — 2 dias antes do Carnaval, — na Praça Tiradentes, abrangendo ás ruas Visconde Rio Branco, Gomes Freire e Constituição.

Haverá premios. para: Blocos, Grupos, Choros, Sociedades e mascaras avulsas.

Varias bandas de musica abrilhantarão a soberba festa — a maior batalha de confetti deste anno.

Já emprestaram a sua adhesão ao "Diario Carioca": Pierrots da Caverna, Congresso dos Fenianos, Bola Preta, Excelsior, Appollo Club, Modelo Club e Pae Thomé, de Piedade; Turunas de Botafogo, Mamma na Burra, Cavadores do Infinito, Sururú de Capote, Lingua do Povo, Você Vae, Sabinas, do Club dos Fenianos, Destemidos da Caverna e Vae Mas Custa da Kananga do Japão.

As sociedades que desejarem concorrer para maior brilhantismo da grande festa deverão enviar as suas adhesões ao "Diario Carioca".

Os pomposos "bailes masqués" do High-Life Club

Estão primorosas, verdadeiramente deslumbrantes, as decorações do High-Life Club, para que alcancem o maximo fulgor os 4 pomposos "bals masqués" que se iniciam no proximo sabbado, inaugurando as festas elegantes de Momo.

O festejado scenographo Raul de Castro prodigalizou a sua robusta fantasia na realização desse trabalho, tornando ainda mais encantadores os recantos do amplo e maravilhoso palacio da rua Santo Amaro, centro de convergencia da "jeunesse dorée" nesta época excepcional da vida carioca.

Quem passar pela rua Santo Amaro e proximidades poderá apreciar já os espaventosos e féericos moinhos vermelhos que são o motivo central das decorações do High-Life Club, cujos salões e jardins incomparaveis transformaram-se em paragens de sonho e fantasia inebriantes Já é grande a procura de ingressos que se acham na séde, podendo ser retirados mediante 25$000, bem como se faz reserva de mesas com o "maitre d'hotel", custando 30$000 as do primeiro salão e 20$000 as do segundo.

Teimosos de Madureira

A FEIJOADA DE ANTE-HONTEM, EM HOMENAGEM AO "O COMBATE"

Revestiu-se da maior cordialidade e enthusiasmo a formidavel feijoada offerecida aos chronistas carnavalescos e em homenagem ao "O Combate", pelos "Teimosos de Madureira".

Recebidos com todo o cavalheirismo pelo seu presidente, sr. Raul de Vasconcellos, os chronistas carnavalescos foram logo introduzidos no seu barraco, onde se preparam os ricos carros, com os quaes os "Teimosos" concorrerão para obterem o titulo de campeão suburbano.

Após uma demorada vistoria aos carros, cujo conjunto demonstra o bom gosto e o esforço de "Lord Caveirinha" foi servida succulenta feijoada, regada a "branquinha" e a "Lusitania".

Em nome do "O Combate" falaram Klara Boia e Tutuca,, encarregados da secção carnavalesca, nos suburbios, agradecendo o presidente daquella agremiação o comparecimento de todos que ali se achavam.

Por ultimo falou o nosso companheiro K. Retel, que fez sentir a gratidão que lhe ia na alma pelo modo gentil e cavalheiresco com que fôra recebido e formunlando votos pelo triumpho dos "Teimosos".

* * *

Inestimavel é o esforço que "Lord Caveirinha" vem dispendendo, para ver triumphante os "Teimosos".

Em conversa comnosco, nos disse aquelle folião:

Este anno concorreremos sómente com tres carros, residindo o nosso triumpho no carro de Critica.

Apoio nenhum tivemos por parte do commercio, de formas que, se o triumpho nos sorrir será unicamente pela boa vontade de Silico, o operario, que com sacrificio da propria familia, aqui se encontra João Gomes, o invejavel impulsionador dos "Teimosos" e Julio de Souza e Christovão Alves de Andrade, esteios indispensaveis na formação do nosso prestito.

Ante os informes que tão gentilmente nos foram prestados, agradecemos e formulamos votos pelo triumpho dos "Teimosos de Madureira".

MAIS UMA TAÇA

A QUEM MELHOR CANTAR O SAMBA "CAPRICHO DE MULHER", NA BATALHA PATROCINADA PELO "DIARIO CARIOCA"

Mais uma taça!

Para a grande batalha de confetti patrocinada pelo DIARIO CARIOCA temos mais uma linda taça offerecida pelo popular e applaudido musicista sr. José Francisco de Freitas, ao bloco, rancho, chôro ou conjunto que melhor cantar o samba "Capricho de Mulher", que tanto successo tem alcançado nas rodas carnavalescas.

A taça está exposta na vitrina da Casa Calos Wehrs, á rua da Carioca, n.º 47.

Eis a letra do popular samba:

CAPRICHO DE MULHER
(Samba)
De José Francisco de Freitas, autor da celebre "Dorinha meu Amor"

Côro

(Você diz que não me quer,
(Eu vou chorar!...
Bis |
(Teu desprezo oh! mulher,
(Me faz penar!...

SOLO

(Porque zombas meu bemzinho,
(Deste meu sincero amor!...
Bis |
(Tu mais tarde, amorzinho
(Vais sentir a mesma dôr!...

CORO: Você diz que não me quer, etc.

SOLO

(Oh: meu Deus que triste sina,
(De querer quem são me quer!...
Bis |
(O olhar que me fascina,
(E' o olhar desta mulher!...

CORO: Você diz que não me quer, etc.

SOLO

(Deixa de ter tanto orgulho
Bis |
(Pois tu vais te arrepender!...
(Teu capricho é barulho
(Só p'ra me fazer soffrer!...

ALA DOS GAVIÕES

"NOITE DE FANTASIA" — DISTRIBUIÇÃO DE SEIS LINDOS PREMIOS

Noite de fantasia!

Eis a bella festa que a "Ala dos Gaviões" promoveu no sabbado, no bello e vistoso salão da rua Frei Caneca, n.º 4.

Os "Gaviões", organizaram um variadissimo programma, em que foram prestadas as mais retumbantes homenagens ao Soberano do Riso e da Alegria.

Houve um concurso de fantasias, sendo distribuidos seis premios.

A festa foi abrilhantada com o concurso da "jazz" do pianista Benedioto de Oliveira.

A "Noite de Fantasia", foi verdadeiramente encantadora.

Excelsior

A GRANDE PASSEATA DE HONTEM DO GRUPO POUCA ROUPA

Eram 23 1|2 horas, quando hontem tivemos o prazer de receber a agradavel visita dos destemidos foliões do Excelsior Club, representados pelo Grupo Pouca Roupa.

Em oito automoveis ornamentados, com o estandarte do Club e do Grupo, os incommensuraveis foliões da rua Visconde Itauna, saudaram o "Diario Carioca", como maior defensor das pequenas sociedades.

Lindas senhoritas ricamente fantasiadas formavam o constraste da denominação do Grupo Pouca Roupa.

Foliões de escol, fantasiados á caracter davam a nota alegre da brilhante passeata.

Ao Excelsior, o "Diario Carioca" agradece.

TAÇA LUETYL

Os srs. Varges & Varges, do Instituto p. H., offereceram, ao DIARIO CARIOCA, uma bellissima taça, denominada L U E T Y L, afim de ser offerecida ao rancho, bloco ou grupo, que melhor cantar a marcha LUETYL, letra e musica do consagrado maestro Freire Junior.

A rica taça será, brevemente, exposta.

O DIARIO CARIOCA nomeará uma commissão para o julgamento.

As entidades carnavalescas que quizerem concorrer á TAÇA LUETYL, poderão procurar, nesta redacção, a letra e a musica.

A letra, de Freire Junior, é a seguinte:

I

Os rapazes que se mettem [hoje em dia
No prazer, na orgia! No [prazer, na orgia!
Devem ter o sangue bem [purificado,
E tomar cuidado! E to- [mar cuidado!

Estribilho

(Luetyl! Luetyl!
(Tem curado muitos
Bis ([centos, muitos mil
(O maior depurativo
([do Brasil.

II

Toda moça que deseja se [casar
Deve observar! Deve ob- [servar!
Se aquelle que pretende a [sua mão
E' um homem são! E' um [homem são!

Estribilho

(Luetyl! Luetyl!
(Tem curado muitos
Bis ([centos, muitos mil
(O maior depurativo
([do Brasil.

TAÇA "GOULART"

PARA os grandes concursos carnavalescos que serão levados á effeito pelo DIARIO CARIOCA contamos, desde já, com a bella e artistica

TAÇA "GOULART"

que será exposta brevemente.

A "CASA GOULART", á Praça Tiradentes nº 33, recommenda-se pela grande variedade de suas periores generos nacionaes e estrangeiros.

Estancias Hydro Mineraes

ESTADO DE MINAS
Departamento de Propaganda e informações
TEL. N 1961
RUA DO OUVIDOR, 187-3º — RIO
Em Poços de Caldas:
GRANDE HOTEL — Banhos no proprio estabelecimento.
HOTEL LEALDADE — O mais proximo do estabelecimento. Macacos.
HOTEL GAMBRINUS — O mais proximo do estabelecimento Thermal.
INSTITUTO MEDICO DR. MARIO MOURÃO.

Votae em Bartlett James para deputado federal pelo primeiro districto

Diario Carioca

Redactor-chefe
SALLES FILHO

EXPEDIENTE

25 DE FEVEREIRO DE 1930

Redacção, administração e officinas
PRAÇA TIRADENTES, 77

Endereço telegraphico: "DIARIO CARIOCA"

Telephones:
- Director — 2—3018.
- Gerente — 2—3023.
- Administração — 2—0824.
- Redacção — 2—1559.
- Officinas — 2—0824

ASSIGNATURAS

Para o Brasil:		Estrangeiro:	
Anno	40$000	Anno	70$000
Semestre	20$000	Semestre	35$000

Venda avulsa 100 réis. Interior, 200 réis

De hoje em deante a nossa secção de publicidade passa para a gerencia do "Diario Carioca", com quem os srs. annunciantes deverão tratar directamente, ou por intermedio de seus agentes e agencias autorizadas, toda a materia referente a publicações.
Rio, 13 de junho de 1929.

Tendo regressado da Europa, reassumiu as funcções de nosso cobrador o sr. Lourenço Amaral, unico autorizado a fazer recebimentos em nome do "Diario Carioca".

SUCCURSAL EM S. PAULO
Director: Paulo Duarte.
Rep. Commercial: Octavio Barbosa
R. Libero Badaró n. 6-2º and. — Tel. 2—2210

AGENCIAS DE ANNUNCIOS AUTORIZADAS:
Ecletica, Agencia Will, Foreig Advertising, Empresa Americana de Publicidade, Agencia Tote Ltda., Agencias Walter Thompson.

Estando a gerencia desta folha procedendo a revisão de assignaturas, communicamos que só attendemos a reclamações mediante apresentação do respectivo recibo.

HENRIQUE FOX JOPPERT

Insistimos no convite a esse senhor, nosso agente no interior, para comparecer á gerencia do "Diario Carioca" afim de prestar contas de assignaturas recebidas e indevidamente retidas.

REGISTRO INTERNACIONAL

Por entre as esperanças despertadas pela conferencia, em que se deviam descobrir formulas tendentes a promover uma reducção dos armamentos navaes, nunca deixaram de subsistir algumas apprehensões sobre a possibilidade de tornar-se aquella reunião ponto de partida de divergencias internacionaes, capazes de imprimir um aspecto contraproducente ao esforço inspirado nas mais sinceras aspirações pacifistas. Infelizmente, longe de se dissiparem taes receios, estão elles assumindo formas mais concretas, á medida que se passam dias e semanas, sem que a conferencia adeante os seus trabalhos no sentido de appoximar-se da sua finalidade.

O simples facto da reunião das cinco potencias não redundar em qualquer realização pratica, que reduzisse o fardo dos armamentos navaes, já bastaria para tornal-a contraproducente sob o ponto de vista dos interesses geraes da paz. Nada realizando, a conferencia dará á opinião publica universal uma impressão profundamente desfavoravel da sinceridade dos governos, que firmam pactos contra a guerra, mas não querem affrouxar o zelo na manutenção do seu apparelhamento bellico.

Teria sido incomparavelmente melhor para o adeantamento do movimento pacifista, que a conferencia naval fosse adiada para quando prévias negociações entre as chancellarias houvessem aplainado as difficuldades, que ora paralysam os trabalhos da reunião de Londres. Mas não é apenas pela influencia nefasta do seu caracter negativo, que a conferencia ameaça agora tornar-se fonte de discordia, em vez de mostrar-se opportunidade para maior consolidação da paz internacional. Ao cabo de cinco semanas de reuniões caracterizadas pela mais completa esterilidade, as delegações das potencias, não sómente continuam divididas pelas mesmas divergencias, como vão sendo separadas uma das outras, pela eclosão de problemas, que apaixonam os espiritos, reflectindo-se na imprensa dos differentes paizes como forças determinantes de desconfiança e de attrictos muito pouco auspiciosos.

As relações entre a França e a Italia, que deixaram de ser cordiaes desde o momento em que os tratados de paz vieram accentuar a rivalidade das duas potencias latinas no Mediterraneo, eram bem pouco satisfatorias ao reunir-se a conferencia de Londres. O impasse provocado pela irreconciliavel opposição dos pontos de vista de Roma e de Paris acerca dos armamentos navaes constituiu a nuvem escura sob cujo peso se iniciaram os trabalhos, no Palacio de St. James. As coisas não melhoraram no decurso dos ultimos trinta e cinco dias; e a crise interna da politica franceza parece ter vindo, agora, criar o ambiente propicio a uma maior intransigencia italiana, que ameaça precipitar uma situação capaz de dar á conferencia de Londres um papel historico evocativo dos effeitos da reunião de Algeciras, em que ao redor da questão marroquina começou a formar-se na Europa a tempestade desabada oito annos mais tarde.

O desentendimento franco-italiano sobre as proporpões respectivas do poder naval dos dois paizes entrou em uma phase de irritante incandescencia, que transparece impressionantemente dos telegrammas de hontem. As chancellarias de Roma e de Paris acham-se empenhadas em virulenta polemica jornalistica. Os orgãos autorizadamente representativos da opinião official fascista atacam severamente a França, attribuindo-lhe sinistros intuitos de conquistar uma triplice hegemonia em terra, no mar e nos ares. A significação do que se publica na imprensa italiana é enormemente reforçada pela coincidencia do rompimento da campanha com o regresso do ministro das relações exteriores, sr. Grandi, a Roma, onde já teve conferencia de mais de duas horas com o sr. Mussolini, sobre a marcha dos trabalhos de Londres. Ao ataque do jornalismo fascista retruca a imprensa franceza e, pelas proprias columnas quasi officiaes do "Temps", o "Qual d'Orsay" enfrenta com caracteristica aspereza a offensiva italiana.

Esta é a situação que se delineia no momento, justificando apprehensões sobre o futuro e a previsão do fracasso, cada vez mais imminente, da conferencia naval, que parece destinada ao encerramento prematuro, afim de ser evitado mal maior.

AZEVEDO AMARAL

POLITICOS QUE "VENDEM" O ELEITORADO

Em um de meus artigos anteriores mostrei a necessidade que tem o eleitorado de, a despeito de todos os riscos, exercer rigorosa fiscalização do pleito, aqui. De anno para anno o numero de eleitores augmenta e, assim, já não tem sido possivel, como nos primeiros pleitos depois da reforma eleitoral moralizadora, confiar todas as presidencias de mesas a magistrados. Seria o ideal. Não quer dizer que todos os juizes sejam de uma correcção inatacavel. Infelizmente, tambem elles são contaminados pelos interesses da politicagem. Mas, na magistratura, isso é excepção. Em regra, os juizes apuram, honestamente, os resultados dos pleitos, nas mesas a que presidem.

Mas, pela falta de juizes para todas as mesas, o integro magistrado sr. Octavio Kelly teve de recorrer a altos funccionarios publicos, alguns dos quaes muito dependentes do situacionismo.

Se juntarmos a esse mal o habito adoptado, em pleitos anteriores, em algumas mesas, de ser feita a leitura das cedulas pelos mesarios, que, incontinente, as rasgam, tornando impossivel qualquer conferencia — bem se vê que póde a chapa liberal ser grandemente furtada pelos cynicos do julismo, que são capazes de todas as fraudes, de todas as miserias, suppondo que, por essa forma, farão collocar no Cattete, a 15 de novembro deste anno, o sr. Julio Prestes de Albuquerque, cavalheiro que ainda não está satisfeito da ruina a que reduziu o Estado de São Paulo, em tão pouco tempo de governo.

Não creio que todos os altos funccionarios investidos de presidencias de mesas se prestem ao papel infame de fraudar o pleito. E tanto assim penso que, apesar da predidencia das mesas não estar exclusivamente a cargo de magistrados, o povo deve exigir, sempre, que sejam os presidentes que leiam as cedulas e não os mesarios, eleitos pelas correntes politicas, sendo um direito do votante exigir que as cedulas sejam mostradas aos fiscaes e aos proprios eleitores, na falta dos primeiros.

A's vezes, por uma questão de delicadeza, os eleitores não pedem que as cedulas lidas lhes sejam mostradas. Mas não se trata de delicadezas, nem susceptibilidades, numa eleição que vae resolver dos destinos do Brasil, da qual ou o paiz será confiado á direcção de um brasileiro orientado, patriota, capaz, ou de um incompetente, arrogante e despotico.

Não se póde collocar a delicadeza para com os presidentes de mesas acima do dever civico e moral da rigorosa fiscalização do pleito. E se algum presidente achar que o eleitor mostra não confiar na sua lisura, exigindo a exhibição das cedulas lidas aos presentes á secção eleitoral — tem um meio facil de evitar esse facto, que julga uma diminuição á sua pessoa: á proporção que fôr lendo as cedulas, as mostrará aos fiscaes ou aos eleitores, na falta daquelles, antes que tal lhes seja exigido por qualquer cidadão, no uso do seu direito.

Os politicos cariocas conhecem bem o eleitorado e sabem quanto elle é altivo, e, quanto se apaixona, principalmente nos pleitos presidenciaes.

Quando, portanto, esses politicos, em entrevistas aos jornaes, dizem que o sr. Julio Prestes vae alcançar a maioria aqui, uma de duas: — ou querem dar mais um publico attestado de semvergonhismo sem par, mentindo conscientemente;

— ou, estão seguros de uma escamoteação de votos, préviamente planejada, e que só elles pódem conhecer.

Um "cabo eleitoral", apertado por mim, disse-me, ha dias, com o maior desembaraço:

— "Todos os politicos que se pronunciaram a favor do Julio Prestes, fazem questão da eleição deste, porque receberam muito dinheiro para isso; e, dahi a victoria que o candidato do governo vae ter".

Ora, a conclusão desse "cabo" é verdadeiramente absurda:

1.º — porque é sabido que esses politicos estão cogitando, em primeiro logar, da eleição delles proprios, havendo muitos que dizem, francamente, ao votante, que podem suffragar o nome de Getulio Vargas, contanto que não os esqueçam, na chapa de deputados;

2.º — porque, se esses chefes receberam muito dinheiro de São Paulo (e é certo que muitos o fizeram) **os eleitores qualificados por elles, não foram scientificados do recebimento dessa mercancia, e muito menos foram parte na divisão dos lucros do negocio.**

E' evidente que o eleitorado não se prestaria ao papel miseravel de receber qualquer parte do dinheiro que seus pseudo chefes fossem buscar em São Paulo.

Mas, se de tal recebimento os politicos cariocas não deram communicação aos seus eleitores e embolsaram calmamente o dinheiro subtraido dos cofres publicos, de modo criminoso, claro é que esses politicos venderam o eleitorado: só receberam esse "auxilio" porque allegaram dispôr de tantos eleitores!

Attendam bem os eleitores para esse ponto. Os seus pseudo chefes, vão a São Paulo, embolsam contos de réis, allegando que dispõem aqui de tantos criados ás ordens, promptos a obedecer-lhes em tudo e, aqui chegando, não têm a lealdade de dizer aos eleitores: "Recebi tanto, para as despesas eleitoraes". Não ha nenhum desses "cavadores", que vivem daqui para São Paulo e de São Paulo para aqui, que digam ao eleitor o quanto receberam como resultado da venda da consciencia do eleitorado!

Ora, o povo do Rio de Janeiro conhece perfeitamente esses factos, sente a baixeza desses individuos, que fazem negocio sobre a consciencia dos amigos.

Agora, vejam os eleitores que, ingenuamente, acompanham os deputados do julismo, as consequencias do erro de collocarem a amizade pessoal acima do direito e do patriotismo:

1.º — Servirão, hoje, e sempre, de pretexto para que taes politicos obtenham dinheiro, que lhes não seria dado, se não fosse o numero de votantes que constitue o seu nucleo eleitoral;

2.º — Votando nesses politicos, para senador e deputados, embora suffraguem, nas urnas, Getulio Vargas-João Pessôa, contribuirão para que o Congresso reconheça Julio Prestes-Vital Soares, pois que esses negocistas receberam o dinheiro tambem em troco do voto na apuração da eleição presidencial pelas Camaras.

As verdades que acabo de escrever devem ser sobejamente conhecidas.

Mas, nunca é demais que sejam repetidas, mormente nas vesperas de um pleito que vae decidir da sorte, não apenas da representação carioca, mas da propria nacionalidade.

CAMPOS DE MEDEIROS

A PALAVRA DO DEPUTADO GERALDO VIANNA

Prosegue s. ex. narrando, com serenidade, o que se passou na noite do dia 13, e de suas consequencias.

A vida da cidade de Victoria não se normalizou ainda e sente-se que não retomou ainda o seu rithmo habitual, perduram em toda a parte os commentarios de indignação e revolta contra o governo e seu chefe de policia, cuja demissão é exigida pela população, para desaggravo da consciencia publica.

Os governistas mais apaixonados não escondem a sua decepção e falta absoluta de confiança no governo para manutenção da ordem, garantia dos direitos politicos individuaes e collectivos e força moral para continuar no desempenho de tão elevadas funcções, em cujo mister falhou completamente.

A Caravana recebeu, no dia 14, pela manhã, a amavel visita do do sr. Attilio Vivacqua, joven secretario da Instrucção, que não occultava a sua contrariedade pelas occurrencias, por isso não teve duvidas em declarar que o governo perdera o controle sobre a policia.

O deputado Geraldo Vianna é de opinião que o plano para o massacre da Caravana foi muito estudado, assentadinho com pedra e cal e seria executado, não fôra a barreira natural dos muros do Convento do Carmo, atrás dos quaes se acautelaram e grande numero de familias. A balaustrada de cimento ficou inutilizada e destruida pelas cargas de cavallaria e metralhadoras da infantaria.

S. ex. se mostra apavorado com o espectaculo horrivel que presenciou. A policia parecia completamente allucinada, atirava a esmo, em todos os que lhe passavam pela frente. Sentia-se horrorizado, nunca assistiu, em sua vida, tamanha selvageria. Effectivamente, o governo perdera o controle de seus actos, do seu secretario do Interior e da sua desvairada policia.

Crê s. ex. que nenhuma policia, no Brasil, seria capaz de acoitar, em seu seio, taes elementos, sem a menor noção dos seus deveres, sem o mais comesinho sentimento de humanidade, perversos, barbaros, covardes e assassinos.

Quanto ao numero exacto de mortos, s. ex. affirma que ascende já a 31, sendo que os feridos sobem a mais de 70, alguns, talvez, para mais de uma dezena, gravemente. Ante-hontem foram ainda encontrados quatro cadaveres nas mattas que ficam na rectaguarda da convertidora, proximas ao Convento do Carmo, já em estado de decomposição, denunciados pelos corvos.

Estas infelizes criaturas, depois de feridas no conflicto, se teriam refugiado na matta, julgando que alguma calamidade publica ou a furia desordenada dos elementos se haviam desencadeado sobre a cidade e já não haveria mais salvação.

O governo tem o maximo interesse em inverter, esconder, reduzir e occultar as proporpões da catastrophe de que elle, representado na pessoa patibular do sr. Mirabeau e de sua policia, foi o unico causador, responsavel e cumplice.

Tanto isto é pura verdade que, no dia seguinte e subsequentes, o seu orgão official atirava toda a culpa sobre a Caravana Liberal, entretanto, para felicidade dos caravaneiros e condemnação do proprio governo mandante e connivente na hecatombe, todo o povo contesta as accusações ao "Diario da Manhã". Não resta a menor duvida que ellas são, de facto, improcedentes. Desta forma, a oligarchia dominante tenta diminuir, aos olhos do publico e do paiz, toda a sua grave e positiva cumplicidade nos lutuosos acontecimentos.

Emquanto as grinaldas, que a Caravana offerecera ás familias das victimas da sanha policial dos srs. Aristeu e Mirabeau, eram aceitas com deferencia; as coroas que o governo mandou offertar eram devolvidas, como o mais justo protesto á sua manifesta desidia, reconhecida incapacidade e comprovada connivencia no horrivel morticinio.

Eis um prova esmagadora dos propositos serenos e pacificos da Caravana Liberal.

S. ex. frisou ainda que o que mais lhe surprehendeu fôra notar que o senador Pires Rebello e o deputado estadual Fernando de Abreu eram os mais visados pelo odio dos sicarios da oligarchia Aguiar. Não lhe foi possivel, nem aos seus companheiros, atinar com a razão dessa inexplicavel odiosidade contra as duas brilhantes figuras liberaes.

Quanto ás eleições, sua impressão geral e de seus companheiros é de que o Estado dará aos candidatos da Alliança Liberal uma votação formidavel, muito maior do que se esperava, tal o enthusiasmo do povo capichaba, pela causa que empolga a alma nacional.

Pondera s. ex., se não houver bandalheira, nem eleições a bico de penna, é certo que mais da metade do brioso eleitorado espiritosantense votará com a Alliança Liberal.

Acredita que o eleitorado liberal fará respeitar o seu voto, já que ao governo fallece capacidade, compostura e controle de seus actos para tal fim.

Ao regressar s. ex. á esta capital, passou pela florescente cidade de Carangola, onde o povo promoveu um comicio, no qual falou a mais de mil pessoas, arrebatadas do maior delirio e vibração civica, em prol da causa nacional.

— Cumpre accrescentar, termina s. ex., que temos recebido, diariamente, de todas as partes do meu Estado e do Brasil, em meio aos effusivos parabens, por haver escapado com vida da sinistra emboscada policial dos srs. Aristeu e Mirabeau, os votos de solidariedade politica e o protesto reiterado contra a inepcia desses máos patriotas.

F. DRUMMOND JUNIOR

TOPICOS DO "DIARIO"

Advertencia a um diplomata

O telegramma que, em nome da Legião Republicana de Minas Geraes, foi endereçado ao embaixador Morgan, revidando o que o diplomata americano enviou ao sr. Mello Vianna, baptizado os successos de Montes Claros de "infame attentado", merece um registro especial.

O representante dos Estados Unidos, máo grado o tirocinio da carriére, não comprehendeu ainda as subtilezas das suas funcções e se julga com o direito de fazer commentarios sobre a politica interna nacional. Por essa razão, commetteu a deploravel gaffe do seu despacho congratulatorio ao sr. Mello Vianna.

Se s. ex. houvesse seguido o exemplo do encarregado de negocios da Grã-Bretanha, teria sido mais discreto, e não se veria agora em difficuldades para qualificar devidamente, como pede a Legião Republicana de Minas Geraes, o attentado á bala de que foi victima Theodoro Roosevelt, um dos maiores homens publicos da grande Republica, que representa entre nós.

Canalização de... eleitores

A Prefeitura e a Saude Publica, de commum accordo e no intuito de abiscoitarem alguns milhares de votos para o candidato do sr. Washington Luis, lembraram-se, á ultima hora, de organizar numerosissimas turmas de trabalhadores, com o pretexto de canalização e rectificação dos rios e canaes que atravessam a cidade.

Esse serviço está sendo feito por administração, sendo a sua direcção entregue a meia duzia de felizardos, que, além dos 15 °|° que percebem, sobre o valor da obra, contratam centenas de caminhões a 8$ e 8$500 por hora de serviço, cobrando da Saude Publica essa mesma hora a razão de 10$000.

Não fica ahi, porém, a ladroeira; as turmas em que figuram 300 operarios, não têm, de facto, mais de 220 a 250, embolsando elles a differença, o que monta a quantias elevadas, quando se sabe que, em media, o salario de um trabalhador varia, hoje, de 12$ a 14$000 diarios.

Essas canalizações a serem feitas demandariam muitos e muitos mezes de trabalho, e, no entanto, tendo sido o serviço iniciado nos primeiros dias do mez corrente, serão paralysados no principio de março, o que significa não serem essas obras mais do que uma "arapuca" para caçar os votos desses operarios, que estão crentes de que terão serviço, pelo menos, até o fim do anno.

Essas obras, assim paralysadas em meio, representam um prejuizo total, pois vão, a pouco e pouco, desmoronando os paredões lateraes, e a areia, proveniente das enxurradas, vae, por seu turno, novamente interceptando a passagem das aguas, e dahi as enchentes que tão damnosos estragos produzem a cidade.

Como acima ficou dito, esses serviços mais não são do que pretextos para enriquecer meia duzia de protegidos e illudir a boa fé dos operarios, para caçar-lhes os votos em favor do candidato do sr. Washington Luis.

Mais um escandalo a accrescentar aos muitos do actual governo.

A missa do sr. Vital Soares

Temos affirmado que o sr. Vital Soares já não regula, já não governa, devido ao seu precarissimo estado de saude. Logo que tal dissemos, garantiram os julistas que era falso: o sr. Vital estava rijo e forte, sacudido como um rapaz aos vinte annos. Eram os alliancistas que espalhavam, por maldade, a noticia falsa de se achar doente o vice da chapa da Camorra Politica.

Passaram os dias e a imprensa bahiana dá a estampa um convite de missa que, embora não seja de 7º dia, todavia demonstra que o sr. Vital "esteve doente", porque não teria razão de ser uma "missa em acção de graças pelo restabelecimento da saude" de quem estivera sempre bom e forte, rijo e formoso.

Eis o telegramma da Bahia, da Agencia Brasileira, publicado por um conceituado collega vespertino:

"BAHIA, 23 (A. B.) — A imprensa divulga o seguinte convite:

"Como demonstração de regosijo pelo restabelecimento da saude do sr. Vital Henrique Baptista Soares, preclaro governador do Estado da Bahia, o agente do Lloyd Brasileiro nesta capital, o commandante e os officiaes do paquete "Commandante Ripper", e os funccionarios da agencia mandarão rezar, no proximo dia 24 do corrente, ás 10 horas, missa em acção de graças, no altar-mór da egreja da Conceição da Praia.

Para esse acto religioso contam com a presença da Bahia official e social, que tem em seu eminente filho um dois grandes estadistas da Republica".

O homem, que estava de perfeita saude, já... esteve doente.

Dizem agora que a missa é em acção de graças pelo seu restabelecimento. Mais tarde talvez se saiba que esse acto religioso é apenas uma supplica ao Altissimo para que elle melhore...

NOTAS POLITICAS

EM SAO PAULO

Cento e vinte contos para o chefe prestista da Parahyba

Um verpertino governista, que foi tão pressuroso em dar publicidade a certos radios interceptados ao governo de Minas, esqueceu-se propositadamente, ou melhor, não quiz, por não lhe convir, trazer ao conhecimento do publico, um despacho radiographico, tambem por elle interceptado, e que denunciava que São Paulo a custa dos cofres do Estado occorre ás despesas com a propaganda da candidatura Julio Prestes, nos outros Estados.

Esta mystificação tendenciosa, serve, unicamente, para patentear, aos olhos da Nação, a maneira desleal e mesquinha, por que se vêm conduzindo, no actual momento politico, os inimigos do povo brasileiro, os adversarios das candidaturas dos srs. Getulio Vargas e João Pessôa.

O sr. Arthur Anjos, chefe prestista na Parahyba, pede ao sr. Lazary Guedes, secretario do governo de São Paulo, cento e vinte contos, para a propaganda reaccionaria na terra do sr. João Pessôa.

Empresa, positivamente, impossivel de sair victoriosa, mesmo que o sr. Lazary Guedes despejasse nas mãos do sr. Arthur Anjos as arcas do Thesouro paulista.

O povo parahybano não se corrompe nem se suborna, e, coheso e unido ao seu grande presidente, irá, galhardamente, ás urnas em 1º de março, dar ao paiz a prova de sua altivez, concorrendo heroica e patrioticamente para a victoria da liberdade.

* * *

EM PIAUHY

A policia estadual aggredindo chefes da opposição

Com a intenção criminosa de fazer vencer a todo transe a candidatura nefasta do sr. Julio Prestes, os sóbas estaduaes que desde o inicio desta capanha politica se curvaram humildes ás imposições do Cattete, estão perpetrando toda a sorte de violencias e absurdos, opprimindo a opinião independente das populações dos Estados que dirigem.

Agora mesmo, chegam ao nosso conhecimento noticias da aggressão soffrida pelos chefes opposicionistas do Piauhy, sr. Ovidio Roma e Pio Lima, da parte de um destacamento policial, que levou a sua desabusada attitude ao cumulo de ameaçar o proprio Juiz de direito local.

A conducta dos policiaes piauhyenses violentos e atrabiliarios, escuda-se no cumprimento de uma ordem emanada do proprio intendente regional.

Actos dessa natureza, dia a dia, mais deprimem e abatem os nossos fóros de povo civilizado.

Não serão, por certo, medidas dessa ordem, que mais envergonham os seus proprios autores, que hão de diminuir ou arrefecer o ardor e o enthusiasmo das opposições estaduaes, cujos governos inconscientes, num gesto de desrespeito á soberania popular, hypothecaram criminosamente a sua solidariedade a uma candidatura, que hoje, já se encontra repudiada pelo paiz inteiro:

Ainda ha felizmente, no Brasil, cidadãos livres, que vencendo todos os perigos e difficuldades, saberão impor nas urnas á 1º de março, a sua vontade firme em favor da reivindicação dos nossos direitos e do renascimento de uma nova Republica.

VIDA PITTORESCA

Das Aguas...

Revejo S. Lourenço animado por um sopro de vida nova.

Aqui só parece haver, agora, esforços conjugados para o progresso.

Com surpresa e certo encantamento encontro as ruas protegidas por uma camada de cascalho e com um trilho alto, á guisa de calçada, feito de *gneiss*, assegurando o transito aos pedestres, que demandam as fontes nos tempos de chuva.

S. Lourenço, já o disse aqui, resurge, não do seu martyrio da grelha, mas do supplicio da lama.

O actual prefeito, o engenheiro Gastão Braga, é o homem que mais se vê, em toda parte, onde haja a zelar o interesse publico. Desde as 6 horas da manhã, elle é visto, nas ruas ou na Prefeitura.

Se saio, cedinho, para ir á fonte, é certo de encontral-o em actividade e já me acostumei até a reconhecel-o, através a espessa bruma, a percorrer as obras, batendo os caminhos com o seu bastão, uma bengala de junco, tão grossa, que, parece um cajado de Hercules.

Contou-me, certa vez, o saudoso Nuno de Andrade, que, em Petropolis, onde residia, tinha elle por habito ir fumar um cigarrinho de palha á janella, bem cedinho, logo depois do café da manhã. Ali elle se distrahia vendo passar o povo humilde que ia para o trabalho.

Um dia, duas cozinheiras passavam conversando, e uma dellas, notando talvez o habito do velho professor de estar á janella fumando, em hora matinal, tão fresca e convidativa para o conchego do leito, voltou-se para a companheira e disse, em voz alta:

— *Esse "véio" parece maluco!...*

Eu tambem, que agora vivo vadiando, numa sociedade de ociosos, quando encontro o prefeito Gastão Braga, ás 6 horas da manhã, trabalhando por S. Lourenço e por todos nós, lembro-me sempre da historia do meu grande e saudoso amigo Nuno de Andrade e não deixo de dizer, no meu intimo:

— Esse homem parece maluco!

Apenas com uma restricção mental: é que Nuno de Andrade não fazia coisa alguma, emquanto as cozinheiras começavam a trabalhar — e o prefeito de S. Lourenço mata-se no trabalho, emquanto todos descansam e procuram saude na ociosidade.

MARFORIO

No dia 1º de março vae ferir-se o grande duello entre a liberdade e o despotismo!

Sagrando, nas urnas, os candidatos da Alliança Liberal, o povo defende a sua liberdade, os seus legitimos interesses e reivindica a sua propria soberania! Votae em **Getulio Dornelles Vargas** e **João Pessôa Cavalcanti de Albuquerque,** para Presidente e Vice-presidente da Republica; em **José Joaquim Seabra,** para senador e **Francisco Antonio Rodrigues de Salles Filho,** para deputado pelo segundo districto; tereis, assim, contribuido para reerguer o Brasil e moralizar o regimen!

VIDA MUNDANA

CHRONIQUETA

EVOCANDO...

Mar! Julguei-te só Tristeza... Tristeza que faz bem ao coração...

Mas, traiste a minha conjectura. E's, tambem, Ingratidão...

Não mais te perdoarei. Não mais te quero aquelle bem de outrora, em troco do bem que me fazias, nessa tristeza bemdita que sempre foi minha...

Agora, como odiar-te assim? Por que? E's culpado, acaso, do motivo desta dôr? Talvez...

A vida é sempre assim — uma Tristeza... uma Ingratidão...

.. ..

Foste tu, oh Mar, que me puzeste mais triste, na ingratidão dessa ausencia que não comprehendo, que parece mentira, sentindo, sem querer sentir, o Adeus! que está lá atrás...

Por que embalaste o barco que me arrancou a razão mais forte de viver para os longes?!... Por que?...

E quando tornarei a vêr, juntinho a mim, alentando-me, com aquella caricia amiga de suas mãosinhas de velludo e com aquellas palavras incertas que lhe traduzem a innocencia do coração amanhecente, que pulsa dentro delle tal uma pergunta sem resposta...

Quando?!...

Mar! Por que não secaste?! Por que?! Então ignoravas a dôr que vinha morar commigo? Que te fiz, para tamanho castigo?...

.. ..

Não perdoarei jamais. Quero vingança!... E me vingarei, não mais segregando, ás ondas discretas, a tristeza das minhas confidencias...

PIAGRINO.

ANNIVERSARIOS

Fazem annos hoje:

Sras.: Arminda Mattos, esposa do sr. Augusto Mattos, Almerinda Coelho Seabra e Alice Aucillon Ayres; srtas.: Doralice Vieira Tavora, Luiza Bittencourt, Alma Flores e Julieta Gomes de Castro; srs. Antenor Aranha Filho, José Targino Souza, Nelson Mendes Guimarães, Antonio Martins do Nascimento e Marcos Torres da Silveira Netto.

— Fez annos, hontem, o sr. Bastos Tigre, festejado escriptor e fino humorista.

— Teve hontem occasião de receber, por motivo de sua data natalicia, significativas provas de consideração a exma. sra. Analice do Espirito Santo, chefe da orchestra do Cinema Maison Moderne, a quem foi offertada por seus collegas linda "corbeille" de flores naturaes.

— Fez annos, hontem, o menino Helio, filho do casal Herminio Rodrigues-Diva Pereira Rodrigues.

Essa data, de alta expressão para os seus sentimentos paternos, foi festejada alegremente por aquelle distincto casal.

CASAMENTOS

Está marcado para o dia 27, em Nictheroy, o casamento da srta. Delvindinha Serrão, filha do sr. João Rodrigues Serrão, com o academico de medicina Ary Nascimento Lima.

Os actos serão celebrados na residencia dos paes da noiva, á rua Noronha Torrezão, 640.

— Realizou-se sabbado, o enlace matrimonial do sr. Frederico Barata, um dos directores do "Diario da Noite", com a srta. Risoleta Barata da Silveira, filha do sr. Celestino Nunes da Silveira e da sra. d. Engracia Barata da Silveira.

O acto revestiu-se da maior intimidade, sendo testemunhas, no civil, o sr. Manoel de Mello Freire Barata e o nosso confrade Celestino Silveira, e no religioso, o sr. Hamilton Barata e o sr. Roque de Callage. Os nubentes seguiram, na mesma tarde, em viagem de nupcias, para Petropolis.

NASCIMENTOS

O sr. e sra. Celio Martins Ferreira, têm o seu lar enriquecido com o nascimento da primogenita do casal Maria Cecilia.

BAPTIZADOS

Foi levado á pia baptismal na egreja dos Cardosos, em Cascadura, o menino Joel, filho do sr. Jayme de Oliveira Pereira, funccionario do Departamento Nacional de Saude Publica e de sua esposa, d. Azurea Caldas Pereira.

COMMEMORAÇÕES

A Sociedade de Geographia do Rio de Janeiro, commemorará, hoje com uma sessão solenne, ás 16 horas, o 47º anniversario da sua fundação. Falarão o presidente, general Moreira Guimarães e o general Malan d'Angrogne.

ELECTRO-BALL

Rua Visconde do Rio Branco, 51

HOJE —:— 14 horas —:— HOJE

Magnificas e attrahentes sessões sportivas

NO CINEMA

Uma pellicula de grande successo

2.º Episodio — UFA — 10 partes

SEMPRE —:— NO ELECTRO-BALL —:— SEMPRE

Rua Visconde do Rio Branco, 51

THEATRO

"As solteironas dos chapéos verdes"

Em primeira representação, a Companhia Belmira de Almeida-Odilon Azevedo levou á scena, no "Capitolio", de Petropolis, a comedia "As solteironas dos chapéos verdes", de Albert Acrément, traducção de Alberto de Queiroz.

A interessante comedia, em cujo dialogo ha a graça da mais fina espiritualidade, agradou plenamente á sociedade elegante que presentemente veraneia na cidade das hortencias.

A "Jurity" no Circo Dudu'

A conhecida burleta de costumes sertanejos do sr. Viriato Corrêa, está sendo levada no Circo Dudú, em Santos, interpretada por artistas daquella casa de diversões.

No estrangeiro

Sabe-se, por informações telegraphicas, que o tenor hespanhol Miguel Fleta foi condemnado a pagar, a titulo de indemnização, a quantia de 19.800 dollares á Empresa do Metropolitan Opera House, de Nova York.

A sentença foi preferida na Hespanha, e o processo girou em torno do seguinte: o tenor Fleta assignara um contrato para trabalhar no Metropolitan, de 6 de fevereiro a 1º de maio de 1927, durante 18 noites, percebendo em cada uma dellas a importancia de 1.100 dollares. Não seguiu, porém, para Nova York e allegou motivo de força maior, pois, para obter o passaporte lhe faltaram os documentos militares. O Metropolitan julgou-se prejudicado e reclamou a importancia de 19.800 dollares, por não cumprimento de contrato, sendo afinal Fleta demandado e condemnado a pagar aquella somma, além dos juros.

* * *

E' provavel que em Amsterdam seja construido um theatro de dois mil logares, com escola de arte, garage, restaurante, museu e um studio. O preço da construcção foi orçado em seis milhões de florins. A municipalidade entrou em accordo com um syndicato para pagar prestações annuaes de 300 mil florins.

* * *

O actor Bror Olssen, veterano da scena suéca, despediu-se do publico de Stockolmo, fazendo o papel de Napoleão, em "Madame Sans-Gêne".

IRRADIAÇÕES

RADIO SOCIEDADE

Programma para hoje

12 horas — Hora certa. Jornal de Meio Dia. Supplemento musical até 13 horas.

17 horas — Hora certa. Jornal da Tarde. Supplemento musical.

18 horas — Informações commerciaes especialmente para o interior do paiz.

18 horas e 50 m. — Transmissão em radiotelegraphia do programma a ser executado amanhã no Studio da Radio Sociedade do Rio de Janeiro.

19 horas — Hora certa. Jornal da Noite. supplemento musical. Discos.

20 horas — Programma especial de discos..

20 horas e 50 m. — Programma especial de discos.

21 horas — Radio-Jornal do governo do Estado do Rio. (Serviço de informações officiaes).

21 horas e 15 m. — Ephemerides brasileiras do barão do Rio Branco. Notas de sciencia, arte e litteratura.

Recital no Studio da Radio Sociedade do Rio de Janeiro do professor Agustin Barrios, afamado violonista paraguayo com o concurso do seu irmão o poeta Francisco M. Barrios.

AVANT-SCÉNE

Dizem noticias do estrangeiro, que uma princeza do ramo austriaco da Casa de Bragança, isto é, uma parenta proxima da rainha da Belgica, da ex-imperatriz Zita, da casa real de Portugal, e da casa imperial do Brasil, vae dedicar-se ao theatro, estando disposta a cultivar o genero dramatico.

O tempo vae para estas resoluções democraticas... da gente de sangue azul, porque a vida está difficil e ainda, principalmente, porque o terremoto social que foi a grande guerra arrancou-lhe dos hombros esta tunica asphixiante das convenções aristocraticas.

E ainda bem. Entre nós, estas convenções deviam egualmente perder-se. Tão honesta se póde ser dentro dum salão, como numa "caixa" de theatro e a actriz não precisa despir-se das altas qualidades de educação que recebeu, só porque suja todas ás noites a cara com "baton".

O exemplo de Amelia Rey Colaço, senhora da mais primorosa educação, culta, intelligente, e nobre das mais altas virtudes moraes, devia constituir um incentivo para as senhoritas brasileiras que sentem pulsar, dentro de si, a sagrada vocação da ribalta. Dir-nos-ão que não temos theatro. Não o temos, principalmente, porque não apparece quem o cultive com paixão. E se vamos todos a dizer o mesmo...

A. G.

COMO ANDA O LLOYD BRASILEIRO

Uma ligeira palestra com o deputado Augusto de Lima, acerca da sua viagem de regresso a esta capital

Deputado Augusto de Lima

No sabbado ultimo, chegou a esta capital, de volta da sua triumphal jornada civica pelos Estados do Norte, a caravana liberal, chefiada pelo ardoroso parlamentar mineiro, sr. Augusto de Lima.

O que foi o exito dessa excursão já o DIARIO CARIOCA focalizou na brilhante entrevista que lhe concedeu o deputado gaucho, Edgard Schneider.

Mas um ponto que merece um registro á parte do noticiario politico, é, sem duvida, o que, em palestra comnosco, teve occasião de salientar o deputado Augusto de Lima, quando se referiu á propria viagem do "Pedro I", que poz á vista dos innumeros passageiros da poderosa unidade da nossa Marinha Mercante, a orientação simplesmente prejudicial que domina o Lloyd Brasileiro.

E de outro modo não se póde qualificar uma administração que colloca, ou mantém, no commando dos mais confortaveis navios da sua frota, certos individuos sem a menor noção dos seus deveres de gentileza para com todos os que dão preferencia áquella companhia.

E' que o commandante do "Pedro I", o sr. João Gonçalves Filho, durante toda a viagem, primou em manter uma absoluta falta de urbanidade para com a totalidade dos passageiros, fazendo excepção, apenas, relativamente, ao consul francez e sua esposa, como se os demais que se dirigiam a esta capital, entre os quaes, alguns da mais alta posição politico-social, não fossem dignos de um gesto de cortezia.

O que vale, — e isto ainda nos affirmou o deputado mineiro, — é que a educação pouco aprimorada do commandante João Gonçalves Filho, representa, justamente, o contrario da maneira de tratar dos demais membros da tripulação do "Pedro I".

Muitas vezes, simples homens do povo mostram-se superiores aos que se julgam elevados pelas posições que occupam.

E este é o caso da tripulação do "Pedro I", cujo commandante muito bem representa a mentalidade da direcção do Lloyd Brasileiro.

Festival de Aurora Aboim-Olavo de Barros

No Theatro Pedro II, na proxima quinta-feira, realizam o seu festival os artistas Aurora Alboim e Olavo de Barros, com a interessante peça "Mentira", em 15 quadros e "Carnaval-1930".

Alé mde Luiz Calazans, Manoel Rocha, Eduardo Vianna, Lely Morel, Maria Brauca, Ruth Vianna e Diva Berti, abrilhantará o festival o galã Raul Roulien.

A temporada da companhia de Theatro Comico, em Nictheroy

Proseguindo na feliz serie de interessantes espectaculos que vem realizando em Nictheroy, a Companhia de Theatro Comico representa hoje o sainete comico de Luiz Iglezias "Siga este exemplo", que muito deve agradar á numerosa platéa do Cine-theatro Central.

"Siga este exemplo" consagrou-se como um dos maiores exitos do homogeneo conjunto, cujas principaes figuras têm papeis de grande destaque, realçando vivamente todas as situações engraçadas da esplendida peça em apreço.

Amanhã: ultima representação da peça comica que obteve extreordinario agrado — "Não posso viver assim!... — original de Miguel Santos.

Quinta-feira proxiha a Companhia de Theatro Comico associar-se-á aos festejos carnavalescos com uma curiosa representação em "travesti" da burleta "Que typo sympathico!", sendo os papeis masculinos interpretados pelas actrizes e vice-versa, constituindo isso um attraentissimo espectaculo.

JUVENTUDE ALEXANDRE

PARA EMBELLEZAR E TRATAR OS CABELLOS.

CABELLOS BRANCOS CASPA E CALVICIE

VIDRO 4$

O EMBAIXADOR DOS ESTADOS UNIDOS, REGRESSA DE SANTOS

A bordo do "Giulio Cesare", da Comp. Navigazione Generale Italiana, regressou de Santos, o sr. Edwin Morgan, embaixador dos Estados Unidos da America do Norte.

VIDA MUNDANA

FESTAS

O High Life Club vae realizar, no proximo carnaval, quatro bailes a fantasia.

O scenographo Raul de Castro decorou e ornamentou habilmente toda a séde dessa querida sociedade.

— A bordo do vapor "Mocanguê", teremos este anno carnaval veneziano. Esse acontecimento está sendo esperado com viva ansiedade.

— O Beira Mar Casino, como todos os annos, realiza, a 1, 2, 3 e 4 de março, bailes a fantasia, tendo sido seus salões preparados por Collomb e Belota.

— O Club Gymnastico Portuguez resolveu realizar o seu baile a fantasia deste carnaval no proximo sabbado, 1º de março.

— O Hotel Gloria promove para a segunda-feira do proximo carnaval, 3 de março, um baile a fantasia. O terraço será illuminado em estylo veneziano.

— Espera-se que logrem grande successo os quatro bailes a fantasia que o Club dos Bandeirantes vae realizar no carnaval deste anno.

VIAJANTES

Pelo paquete "Affonso Penna", do Lloyd Brasileiro, seguiu para Montevidéo e Buenos Aires o architecto professor A. Morales de los Rios Filho, secretario geral do Comité Executivo do IV Congresso Pan-Americano de Architectos e presidente do Instituto Central de Architectos.

— A bordo do "Itaimbé" seguiu, hontem, para Pernambuco, o conde Pereira Carneiro, chefe da firma Pereira Carneiro Limitada.

— Partiu ante-hontem, para Bordéos, afim de reassumir ali as suas funcções o sr. Victor Cunha, consul do Brasil.

EM ACÇÃO DE GRAÇAS

Completam, hoje, 25 annos de feliz consorcio o sr. Antonio Bessa Leal, funccionario da Companhia Brasileira de Portos e sua exma. esposa sra. Antonietta Taranto Leal. Por esse motivo, mandam celebrar missa em acção de graças no altar-mór da egreja do SS. Sacramento, ás 9 1/2 horas, recebendo, á noite, em sua residencia, á rua General Roca, 121, C. II, as pessoas de suas relações de amizade.

REGISTRO FUNEBRE

FALLECIMENTOS

Falleceu, ante-hontem, em sua residencia, á rua Conde de Bomfim, 727, o general reformado Manoel Pereira de Mesquita.

Seus funeraes realizaram-se, hontem, saindo o feretro do local acima referido, para o cemiterio de São Francisco Xavier.

ENTERROS

Realizou-se, hontem, o enterramento do sr. Aloysio Pinto dos Reis, funccionario do Banco Pelotense. O feretro saiu da residencia de seus paes, á rua Cabuçu', 157, para o cemiterio de São Francisco Xavier.

MISSAS

Rezam-se, hoje, missas por alma das seguintes pessoas:

Almerinda Aires da Cunha, ás 9.30 horas, na egreja da Candelaria.

— Carlos Alberto Garcez Palha, ás 9 horas, na matriz do Engenho Novo.

— José Machado Pavão, ás 9 horas, na egreja de N. S. da Conceição e Boa Morte.

— Maria Amelia Moraes Firmino, ás 8,30 horas, no altar-mór da egreja do S. S. Sacramento.

— Maria Angelina da Silva Fernandes, ás 8,30 horas, no altar-mór da egreja de São Francisco de Paula.

— Marietta Barbosa da Motta, ás 9,30 horas, na egreja de São Francisco de Paula.

— Viriato Linhares, ás 8,30 horas, na egreja da Cruz dos Militares.

ODEON — GLORIA — PALACIO

FILMS SYNCHRONIZADOS, CANTADOS E MUSICADOS EM APPARELHOS DA WESTERN ELECTRIC CO.

HOJE — A METRO GOLDWYN MAYER apresenta

Greta Garbo

John Gilbert e Lewis Stone no film synchronizado

"Mulher de brio"

Complemento: "MEXICANA" — Revista cantada e colorida e Metro Goldwyn Mayer News

Horario: 2,00 — 4,00 — 8,00 e 10,00.

Preços: Poltronas: 3$000 — Camarotes 15$000.

HOJE — O PROGRAMMA SERRADOR apresenta

Dorothy Sebastian

Lawdence Gray e Gino Corrado no film musicado da TIFFANY-STAHL

"MIRAGEM"

Complemento: "ACERTANDO A MÃO" — Comedia da F. B. O. e Revista Odeon (actualidades)

Horario: 2,00 — 3,35 — 5,10 — 6,45 — 8,20 e 10,00.

Preços: Poltronas: 3$000 — Camarotes, 15$000.

HOJE — O PROGRAMMA MATARAZZO apresenta

Irene Rich

Audrey Ferris — Holmes Herbert e Carrol Ney no film synchronizado producção da Warner Bros.

"Escravas do Ouro"

Complemento: — "ALMA AFRICANA" (desenhos) e a comedia da Pathé — "PUGILISTAS DAS ARABIAS".

Horario: 2,00 — 4,00 — 8,00 e 10,00.

Preços: Poltronas, 3$000 — Balc. 2$000 — Camarotes, 10$000 e Frizas, 15$000.

COMPANHIA BRASIL CINEMATOGRAPHICA

Eleitores do segundo districto: Votae no grande tribuno Mauricio Paiva de Lacerda

Mais duas victorias do football paulista sobre o carioca, sobresaindo a do Corinthians sobre o Vasco da Gama

Os footballers portuguezes venceram os francezes por 2x0

Domingo ultimo, em Lisboa, o seleccionado lusitano mediu forças com o scratch francez. A luta que, segundo os telegrammas, foi movimentada e cheia de phases de sensação terminou com a victoria dos portuguezes por 2 goals contra 0.

O quadro da Portugueza, de São Paulo, reforçado de Pepe e Heitor, do Palestra, derrotou o Fluminense, por tres a um

Realizou-se, ante-hontem, em São Paulo, no campo do A. A. São Bento, o annunciado encontro entre o Fluminense F. C. e a Associação Portugueza.

A praça de sports encheu-se de uma multidão de torcedores, avidos de assistir um bom jogo interestadual.

Antes de ser movimentada a pelota os athletas de ambas as esquadras, juiz e auxiliares detiveram-se em um minuto de respeitosa immobilidade em memoria do athleta Astori, campeão paulista de basket-ball, recentemente fallecido.

Os teams tinham a seguinte organização:

PORTUGUEZA — Nicola; Pepe (do Palestra), e Raposo; Cabral, Amleto e Ramon; Tindoca, Salles, Heitor, Zito e Petrone.

FLUMINENSE — Batalha; Norival e Py; Cabral, Fernando e Ivan; Ripper, Meirelles, Alfredo, Coelho Netto e De Mori.

De posse do apito, o sr. Jorge Marinho, do Fluminense, determina o inicio da partida.

Os primeiros ataques foram do Fluminense.

Não tardou que os paulistas reagissem, pondo logo em risco a defesa dos cariocas.

Em alternativas, o Fluminense consegue, por duas vezes, attingir a méta paulista, que Nicola defende facilmente.

O primeiro corner da tarde foi contra o Fluminense, em consequencia de defesa apertada de Py.

O jogo fica monotono durante algum tempo, até que uma brilhante defesa de Nicola de um tiro livre de Ivan, anima extraordinariamente o quadro paulista, que organiza avanços perigosos para a defesa carioca.

Heitor brilha nessa phase como optimo commandante de ataque, que é.

Norival, procurando intervir de cabeça, numa dessas investidas, dirige a bola para os lados de Petrone, que passa a Salles, que, por sua vez, cabeceando, aninha lindamente no goal do Fluminense. Abriu, assim, a Portugueza, a contagem.

O Fluminense esforça-se por tirar a differença, encontrando forte resistencia dos paulistas, cujo jogo melhorou muito.

A partida equilibra-se, mas com movimento.

Heitor faz o segundo ponto.

Quasi no final do meio tempo o cansaço invadia a ambos os quadros.

Não foi mais interessante o segundo tempo.

Nota-se que os paulistas passaram a ter a supremacia dos ataques, se bem que sem desenvolverem grande jogo.

O juiz, nesta phase, é repetidas vezes vaiado pela assistencia, que reclama contra a não marcação de faltas, attribuidas aos cariocas.

Depois de alguns lances desinteressantes, Ripper consegue marcar o primeiro e unico goal do Fluminense.

Os tricolores continuam a atacar com ardor, encontrando sempre attenta a defesa paulista.

Assignalam-se, de vez em quando, investidas da Portugueza, no campo do Fluminense.

Numa dessas, faltando um minuto para acabar o jogo, Salles, com forte tiro, marca o terceiro ponto para suas cores.

E assim termina o embate.

As homenagens prestadas, em São Paulo, ao sr. Afranio Costa, presidente da Amea

A convite da Associação Portugueza, o sr. Afranio Costa, presidente da Amea transportou-se para São Paulo, onde foi assistir a partida amistosa interestadual, entre o quadro daquelle gremio e o do nosso Fluminense F. C.

Os sportmen paulistas aproveitaram o ensejo para manifestar sua sympathia aos cariocas, homenageando brilhantemente o presidente da Associação Metropolitana.

Assim é que, desde esta capital até São Paulo, o sr. Afranio Costa foi acompanhado por um director da Associação Portugueza, e na bella Paulicéa foi considerado hospede official do sympathico club paulista.

Antes do grande encontro, em campo aberto, foi prestada significativa homenagem ao presidente da Amea, pelos athletas paulistas, tendo o povo se associado, ao que respondeu o homenageado, em brilhante e cordial discurso.

Causaram optima impressão esses gestos dos sportmen paulistas, que foram certamente bem comprehendidos pelos cariocas e ha-de contribuir muitissimo para maior cordialidade entre os sportmen das duas grandes capitaes.

O S. C. America tornou-se bi-campeão da veterana Liga Metropolitana

SUA VICTORIA SOBRE O MAVILIS POR 3 x 2

A veterana L. M. D. T., de tão gloriosas tradições fez realizar, ante-hontem, na praça de sports do Fundição Nacional A. C., á Avenida Pedro II, o encontro decisivo do seu campeonato de football. Mediram-se os quadros do Mavilis F. C. e do S. C. America, aquelle, campeão da Divisão que tem o nome do saudoso flamengo Emmanuel Nery, e este victorioso na outra divisão, a que tem o nome de Emmanuel Coelho Netto, o "Mano", que foi, em vida, um exemplo de dedicação.

O jogo entre os campeões das duas divisões foi mais favoravel ao Mavilis. Venceu, entretanto, o America, que soube aproveitar melhor as occasiões. Venceu e venceu brilhantemente o club da divisão Mano, que se tornou, assim, bi-campeão da veterana entidade.

OS DOIS QUADROS

Foram estes os teams que se enfrentaram:

MAVILIS F. C. — (Campeão da Divisão Emmanuel Nery) — Manoel; Badu' e Oswaldo II; Pisca, Leopoldo e Oswaldo I; Gualeguá, Vicente, Bahianinho, Herves e Antoninho.

S. C. AMERICA (Campeão da Divisão Emmanuel Coelho Netto) — Jayme; Serra e Damasio; Guerra, Lucena e Beny; Mario, Nenem, Goulart, Arantes e Camarinha.

JUIZ — Foi o sr. João Alves Pereira, do Fundição, que teve muitas falhas.

OS GOALS

O 1.° goal da tarde foi proveniente de um hands de Oswaldo na area penal.

Arantes bateu o tiro livre, marcando o 1.° goal do America. Quasi no final desse 1.° tempo, o Mavilis empatou por intermedio de Gualeguá.

No 2.° tempo o Mavilis desempatou, tendo sido este goal de autoria de Vicente. O America reagiu e Goulart, em lindo estylo, fez o 2.° goal dos seus. Nos ultimos minutos, Arantes deu um tiro sobre o goal, e Oswaldo, procurando desviar a pelota mandou ao goal do seu proprio club.

A DECISÃO DO TORNEIO DOS SEGUNDOS QUADROS

Realizou-se, na tarde de ante-hontem, no campo do Mavilis F. C., o encontro decisivo entre as equipes do S. C. Boa Vista e Fundição Nacional em disputa do titulo de campeão dos segundos quadros da veterana Liga Metropolitana.

O jogo disputado no tempo regulamentar, terminou com um empate de tres goals.

Foi, então, disputada a primeira prorogação de 10 minutos para cada lado, não sendo, porém, ainda, decidida. Foi jogada a segunda prorogação de cinco minutos que terminou, então, com a victoria do Fundição Nacional, por 4 x 3.

Desta maneira, tornou-se o Fundição Nacional campeão dos segundos quadros da Liga Metropolitana do anno de 1929. O triumpho do gremio auriverde foi merecido, pois todos os seus players esforçaram-se pela victoria obtida. Os teams disputantes estavam assim organizados:

S. C. BOA VISTA (Da Divisão Mano) — Caetano; Alves e Bahiano; Carlos, Lopes e Norival; Gentil, Americo, Sergio, Amaro e Petronilho.

FUNDIÇÃO (Da Divisão Nery) — Waldemar; Goulart e Rola; Doutor, Deminho e Novaes; Octacilio, Jobel, Otto, João e Cardoso.

O juiz da partida foi o sr. Salomé de Almeida Soares, do Mavillis.

Marcaram os goals do vencedor: Cardoso (2), João (1), Otto (1 penalty), os do vencido foram feitos, por Bethuel (2) e 1 de penalty por Sergio.

O CORINTHIANS, CAMPEÃO PAULISTA, DERROTOU O VASCO DA GAMA, CAMPEÃO CARIOCA, NA TARDE DE ANTE-HONTEM, POR 3 X 2

A virada da turma dos calções pretos na phase final do segundo tempo

A contagem de 3 x 2 verificada na partida de football ante-hontem disputada no estadio da rua Abilio, entre as turmas do Corinthians, campeão paulista e do Vasco, campeão carioca, foi das mais injustas.

O Vasco da Gama foi o dominador do jogo nos dois half-times, embora desde o começo privado do concurso de Russinho que chargeado por Guimarães não poude actuar, cedendo a Rainha o seu logar. O juiz que prejudicou sempre o quadro do Rio, assignalou como valido o 1.° ponto dos paulistas feito em visivel impedimento e Waldemar cuja intervenção não foi necessaria em todo o 1.° tempo produziu duas "pichotadas" que foram causadoras dos dois ultimos goals dos visitantes. Por isso affirmamos que a derrota do Vasco foi injusta. O corinthians obteve uma victoria a que não fez ju's.

A ACTUAÇÃO DOS QUADROS

Logo que foi iniciado o jogo, os vascainos deram provas do grande enthusiasmo que os dominara, atacando sem treguas a defesa visitante. O quadro do Vasco, exceptuando-se Waldemar e Tinoco — agiu bem notadamente.

Brilhante, Molla, Fausto, Paschoal e o dedicado Rainha. O quadro campeão da Apea fez uma exhibição que não agradou.

Seu quintetto atacante, não atirou em goal durante todo o tempo inicial. No segundo periodo é que Filó, Gamba e De Maria melhoraram.

A defesa resentida da falta de Grané, mesmo assim jogou bem, destacando-se Tuffy. O center-half Guimarães foi tambem figura de relevo.

A ORGANIZAÇÃO DOS QUADROS

Os dois jogaram assim organizados:

Corinthians — Tuffy; Raphael e Del Debbio; Nerino, Guimarães e Munhoz; Filó, Gerez (Napoli no 2.° tempo), Gamba, Ratto, e De Maria.

Vasco — Waldemar; Brilhante e Italia; Tinoco, Fausto e Molla; Paschoal, C. Paes, Moacyr (depois Rainha), Mattos e Bahianinho.

O JUIZ

Dirigiu a partida o sr. Ballio, do Santos. Sua actuação cheia de erros deu origem áquella série de vaias ..

OS GOALS

A contagem foi iniciada nos cinco minutos de jogo quando Paschoal em linda virada surprehendeu Tuffy com a conquista do mais lindo goal da tarde. Foi esse o unico tento marcado na phase inicial. No começo do 2.° tempo Carlos marcou o 2.° ponto para as suas côres após ter recebido passe de Rainha. Foi então que o Corinthians melhorou de actuação e De Maria em impedimento, ao lado do arbitro, marcou o 1.° goal dos seus recebendo um centro de Filó. O segundo ponto foi marcado pelo center Gamba. Filó centrou e Waldemar quiz defender com um socco. Errou no entanto o alvo e Gamba não teve difficuldade em assignalar o tento. O 3.° ponto paulista fel-o Napoli de grande distancia. Waldemar "encheu-se de dedos" e a pelota balançou a rêde sob a sua guarda.

NENHUMA DEFESA NO 1.° TEMPO

Durante o 1.° tempo do jogo de ante-hontem, emquanto Tuffy praticou 10 defesas de sensação e foi vencido uma vez, Waldemar, do Vasco, não teve occasião de empregar-se. A bola não ia além da parelha de backes.

A SAIDA DE RUSSO

Moacyr, chargeado por Guimarães, procurou insistentemente continuar em jogo. Mas, o choque foi tão violento que o idolo dos cruzmaltinos teve de abandonar o campo.

O FINAL

O jogo teve o seguinte resultado final:

Corinthians .. .. 3 goals
Vasco .. .. 2 goals

A PRELIMINAR

Foi disputada entre os segundos quadros do America e do Vasco, assim formados:

America — Sylvio; Lazaro e Ludovico; Dellavale, Abreu e Mosqueira; Allemão, Goulart, Pinto, Waldemar e Xasca.

Vasco — Malhado; China e Zé Manoel; Gringo, Gradim e Badu'; Reis, Peixoto, Gallego, Hamilton e Badusinho.

Batendo um penalty de Gringo, Abreu marcou o unico goal do America, goal que valeu a victoria do gremio rubro por 1 x 0.

OS CAMPEONATOS DE NATAÇÃO DA LIGA DE SPORTS DA MARINHA

O "S. Paulo" e o "Maranhão" foram os seus vencedores
O GUANABARA FOI O MAIS VICTORIOSO DOS CLUBS DE REMO

Sob os auspicios da Liga de Sports da Marinha, realizaram-se sabbado e domingo ultimos, na enseada de Botafogo, conforme noticiámos, os concursos dos campeonatos de natação da Marinha.

As provas de ante-hontem, lograram grande brilho, offerecendo corridas interessantes e nas quaes se poude apreciar o desenvolvimento que o excellente exercicio do nado está tendo na corporação da nossa Armada.

A ausencia dos elementos do "Minas Geraes", permittiu ao "S. Paulo" levantar o campeonato da 1ª divisão, facilmente, pela elevada contagem de 143 pontos.

Seguiram-se-lhe em pontos: o Corpo de Marinheiros, com 45; o Regimento Naval, com 41; a Flotilha de Submersiveis, com 14; e o "Rio Grande do Sul", com 3.

Na segunda divisão, o "Maranhão" conseguiu ganhar o campeonato, pela pequena differença de 5 pontos da Base Minada. Esta obteve 43 pontos e aquella 48.

Os demais concurrentes obtiveram: o "Pará", 34 pontos; "Santa Catharina", 31; "Sergipe", 20; Escola Naval (guarnição), 17; "Matto Grosso", 7; e "Amazonas", 2.

Nos pareos abertos aos clubs de remo, da F. B. S. R., o Guanabara triumphou em 4 dos seis que figuravam no longo programma, pondo, assim, mais uma vez em evidencia, a sua grande efficiencia natatoria.

O Gragoatá e o Flamengo foram os vencedores dos outros dois pareos, cabendo as segundas collocações ao Icarahy, com 4, e ao Natação e Regatas, com 2.

OS RESULTADOS GERAES

As provas de ante-hontem deram os resultados abaixo:

1ª prova — 1ª Divisão — 400 metros — Livre — 1°, Miguel Bacellar, em 7'08 4|5, do "São Paulo"; 2°, Tiburcio Vieira Dantas, do Corpo de Marinheiros; 3°, Eulalio Barbosa Lemos, do Corpo de Marinheiros.

2ª prova — 2ª Divisão — Praças — 100 metros — Nado de costas — 1°, Milton Garangau, em 1,4 1|5, da Escola Naval; 2°, Miguel Paulo dos Santos, do "Santa Catharina" e 3°, José Coelho da Rocha, do "Maranhão".

3ª prova — F. B. S. R. — 100 metros — Livre — Novissimos 1° Darcy L. Camargo, em 1,13 2|5, do Gragoatá; 2° Flaminio J. de Albuquerque, do Icarahy.

4ª prova — 2ª Divisão — Praças — 100 metros — Livre — 1° José C. Oliveira, em 1,17, da Defesa Minada 2°, Sebastião Laurelli, da Escola Naval; 3°, Tertuliano U. da Silva, do Matto Grosso.

5ª prova — 1ª Divisão — Officiaes — 200 metros — Livre — 1°, 2°, tenente Haroldo Mathias Costa, em 3, 14 4|5, do "S. Paulo".

6ª prova — 2a Divisão — Praças — 400 metros — Livre — João Mello dos Santos, em 6,18 4|5, da Defesa Minada, 2°, Jovino Barroso Alcantara, do Matto Grosso; 3°, José Timitheo Silva do Maranhão.

7ª prova — F. B. S. R. — Senhoras e senhoritas — Juniors — 50 metros — A' la brasse — 1° Hetta Weillant, em 56 1|5; do Guanabara; 2°, Odila Ladgen, do Icarahy.

8ª prova — 1ª Divisão — Sub- Officiaes — 100 metros — Nado de costas — Sargento Moysés Siqueira de Moraes, em 1,58 3|5, da Flotilha de Submersiveis; 2°, Manoel Caetano Ferreira, do S. Paulo; 3°, Ivano Nazareth Farias, do Regimento Naval.

9ª prova — Federação dos Escoteiros do Mar — 50 metros — Livre — 1ª serie — 1°, Nicanor Medeiros, em 38 4|5, do Jequiá, 2°, Fuad Max do 10° Grupo; 3°, Pedro Ramos, do Olaria; 2ª serie — 1° João Bittencourt, em 46", do Galeão; 2° Lauro Sodré Netto, do 10° Grupo.

10ª prova — 2ª Divisão — Sub - Officiaes — 100 metros — Livre — 1° Sargento Raymundo Tito da Silva, em 1,41, do Maranhão; 2°, sargento Cicero Marques da Silva, do Pará.

11a prova — F. B. S. R. — Turmas de 3 x 100 — Juniors — o 1° de costas, o 2° A' la brasse e o 3° livre. 1°, turma do Guanabara, em 4,25 2|5, com os seguintes nadadores; Jefferson U. de Sousa, Paulo Coelho Netto e Nilo Chavasco; 2°, turma do Natação, com os seguintes nadadores: Nelson Duprat, Franz Heidtmann e Tertuliano Ludovico.

12ª prova — 1ª Divisão — Praças — 200 metros — A' la brasse — 1°, Joaquim Martins Costa, em 3'30, do São Paulo; 2°, Lauro Amorim, do Corpo de Marinheiros; 3° José Gonçalves Pinheiro, do S. Paulo.

13ª prova — 2ª Divisão — Praças — 200 metros — Livre — 1°, Oniladi Feliciano, em 2,59 2|5 da Defesa Minada; 2° Euclydes de Oliveira, do Santa Catharina; 2° José Jambo Chavin, do Pará.

14ª prova — Liga de Sports do Exercito — 3 x 100 — 1° Forte do Lage, com os seguintes concorrentes: Gercino Vasconcellos, Raymundo Graça e Carmindo Marialva.

15ª prova — 1ª Divisão — Praças — 100 metros — Livre — 1°, Rosalvo Estevam, em 1,19 2|5; 2° Bruno Coutinho Cardoso, do Regimento Naval; 3°, João da Cruz Monteiro, do Corpo de Marinheiros.

16ª prova — 1ª Divisão — Praças — 100 metros — Nado de costas — 1° Severino Gomes Seixas, do São Paulo, em 1,27; 2°. Benevenuto Martins Nunes do Corpo de Marinheiros; 3°, Alfredo Borges da Silva, do S. Paulo.

17a prova — F. B. S. R. — Infantis de qualquer categoria — 50 metros — Nado A' la brasse — 1°. Fernando Macedo, em 38", do Guanabara; 2° Flavio de M. Carvalho do Icarahy; 3°. Ary Miranda Neves, do Boqueirão.

18ª prova — 2ª Divisão Officiaes — 100 metros — Livre — 1°, tenente Jayme Barcellar, em 1,34 2|5, do Sergipe; 2°, tenente Gabriel Gomes Moss, do Maranhão; 3°, tenente Raymundo Figueira, do "Pará".

19ª prova — Fluminense F. C. — 1° Adello Sarmento, em 1,43 4|5; 2° Alipio Sarmento.

20ª prova — 1ª Divisão — Sub - Officiaes — 100 metros — Livre — 1° sargento Francisco Ignacio Bezerra, em 1.23 2|5, do Regimento Naval; 2°, sargento Pedro Dias dos Santos, do São Paulo; 3° Sargento José Benicio Alves, do Regimento Naval.

21ª prova — F. B. S. R. — Qualquer classe — 200 metros — A' la brasse — 1° Lino Rodrigues, em 3,25, do Flamengo; 2°, Franz Heldtmann, do Natação, 3° Antonio Vieira de Mello, do Vasco.

22ª prova — Club da Lagôa Rodrigo de Freitas — 1°. Paulo de Miranda, em 1,36 do C. R. Lage : 2°, Armando Souza Paiva, do Lagoense.

23ª prova — 2ª Divisão — Praças — 200 metros — A' la brasse — 1°. Manoel Alves dos Santos, em 3,59, do Santa Catharina; 2° João Francisco da Silva, do Santa Catharina; 3° Antonio Americo Alves, da Escola Naval.

24a prova — 1ª Divisão — Officiaes — 100 metros — Livre — 1°, tenente José Augusto Vieira, em 1,36 do São Paulo; 2°, tenente Arnaldo Hasselmann, do São Paulo.

25ª prova — F. B. S. R. — Novissimos — Turmas de 3 x 100 — Livre — 1°, turma do Guanabara, em 4,01 4|5: Luiz Alves de Souza, Vicente B. Castro e Jorge Frias; 2°, turma do Icarahy: Flaminio J. de Albuquerque, Mauro Waddington e Jair Ruch.

26ª prova — 2ª Divisão — Praças — Relay 4 x 200 — 1°, Defesa Minada, em 12,27 2|5, com os seguintes nadadores: João Mello Santos, Oniladi Feliciano, José Nunes de Oliveira e Francisco Gomes da Silva; 2° logar, Santa Catharina: Euclydes Oliveira, Cypriano Guedes, João Francisco e Silvino Costa.

27ª prova — 1ª Divisão — Praças — Relay 4 x 200 metros — 1°, Benevenuto M Nunes, Tiburcio V. Dantas, Rosalvo Estebam e Manoel da Rocha Villar; 2° logar: Severino Seixas, Manoel Florentino, Manoel Lourenço e Raymundo Monteiro.

OS RESULTADOS DE SABBADO

Provas na piscina

Prova na piscina — 1ª prova — 2ª divisão — Officiaes — 100 metros de bruços: "Maranhão", 1 concurrente; "Sergipe", e e "Pará", 1.

Vencedor — Costa Figueira, do "Pará".

Em 2° — Campello de Abreu, do "Maranhão".

Tempo — 2'22".

2ª prova — 1ª divisão — Officiaes — 100 metros de costas: "Minas Geraes", 2 concurrentes; "São Paulo", 2 e "Rio Grande do Sul", 1.

Vencedor — Luiz Souto, do "São Paulo".

Tempo — 2,11" 2|5.

3ª prova — 2ª divisão — Subofficiaes — 1 metros de bruço; "Maranhão", 1 concurrente; "Sergipe", 1; Defesa Minada, 1 e "Pará", 1.

Vencedor — Acrysio de Oliveira, do "Maranhão".

Em 2° — Diogo Oliveira, do "Pará".

Tempo — 2'11".

4ª prova — 1ª divisão — Sub-officiaes — 2 metros, nado livre; "Minas Geraes", 3 concurrentes; "São Paulo", 3; "Rio Grande do Sul", 3 e Regimento Naval, 3.

Vencedor — Padua Siqueira, do "São Paulo".

Em 2° — Benicio Alves, do Regimento Naval.

Tempo 4".

5ª prova — 2ª divisão — Sub-officiaes — 100 metros de costas: "Maranhão", 1 concurrente e "Pará", 2.

Vencedor — Acrysio de Oliveira, do "Maranhão".

Em 2° — Tito da Silva, do mesmo.

Tempo — 2'11" 3|5.

6ª prova — 1ª divisão — Sub-officiaes — 300 metros, de bruço: "Minas Geraes", 2 concurrentes; "São Paulo", 3; Regimento Naval, 3 e Submarinos, 1.

Vencedor — Moysés Siqueira, da Flotilha de Submarinos.

Em 2° — José Francisco, do "São Paulo".

Tempo — 4'29".

7ª prova — 2ª divisão — Officiaes — 100 metros, de costas: "Maranhão", 1 concurrente; "Sergipe", 1 e "Pará", dois.

Vencedor — —Djalma Albuquerque, do "Sergipe".

Em 2° — Gabriel Moses, do "Maranhão".

Tempo 1'58".

8ª prova — 1ª divisão — Praças — 200 metros — Nado livre : "Minas Geraes", 3 concurrentes; "São Paulo", 3; "Rio Grande do Sul", 3; Regimento Naval, 3; Corpo de Marinheiros, 3 e Submarinos, 2.

Vencedor — Rocha Villar, do Corpo de Marinheiros.

Em 2° Manoel Lourenço, do "São Paulo".

Tempo — 2,53".

9ª prova — 1ª divisão — Officiaes — 200 metros de brugo: "Minas Geraes", 3 concurrentes; "São Paulo", 3 e "Rio Grande do Sul", 1.

Vencedor — Norton Boiteaux, do "São Paulo".

Em 2° — Osmar Azevedo, do mesmo navio.

Tempo — 4'01" 1|5.

10ª prova — 1ª divisão — Sub-officiaes — Relay 4 x 200 metros — Nado livre — "Minaes Geraes", uma turma; "S. Paulo", uma e Regimento Naval, uma.

Não se realizou por terem faltado os inscriptos.

DR. BRANDINO CORREA

Molestias do apparelho Genito-Urinario, no homem e na mulher OPERAÇÕES. Utero, ovarios, prostata, rins, bexiga, etc. Cura rapida por processos modernos, sem dôr da

GONORRHE'A

e suas complicações: Prostatites, orchites, cystites, estreitamentos etc. Diathermia, Darsonvalização. Rua Republica do Perú, 23, sob. das 7 as 9 e das 14 as 19 hs. Domingos e Feriados. das 7 as 10 horas. Teleph. 2-2654.

ASSOCIAÇÃO METROPOLITANA DE ESPORTES ATHLETICOS

Tabellas de indemnização das despesas de conducção feitas pelos juizes de foot-ball

Levo ao conhecimento dos interessados que o sr. presidente desta Associação, approvando proposta do sr. director technico, resolveu fixar, para os effeitos do artigo 115 do Codigo Sportivo, as seguintes tabellas para indemnização aos juizes de football, das despesas feitas com a sua conducção:

NA PRIMEIRA DIVISÃO
Divisão Norte

Zona "A" — America F. C. e São Christovão A. C.
Zona "B" — Andarahy A. C. e Syrio Libanez A. C.
Zona "C" — C. R. Vasco da Gama.
Zona Suburbana — Bangu' A. C. e Bomsuccesso F. C.

Divisão Sul

Zona "A" — C. R. do Flamengo e Fluminense F. C.
Zona "B" — S. C. Brasil e Botafogo F. C.

Inmenização na divisão norte, zona "A" entre si, 10$000.

Indemnização na divisão norte, zona "B", entre si, 10$000.

Indemnização na divisão norte, zona "A" para a zona "B", e vice-versa, 15$000.

Indemnização na divisão norte, zona "A" para a zona "C", e vice-versa, 15$000.

Indemnização na divisão norte, zona "B", para a zona "C", e vice-versa, 20$000.

Indemnização na divisão norte, zona "A" para a zona suburbana, e vice-versa, 25$000.

Indemnização na divisão norte zona "B" e "C" para a zona suburbana, e vice-versa, 30$000.

Indemnização na divisão norte, zona "A" para a divisão sul, zona "A" e vice-versa, 20$000.

Indemnização na divisão norte, zona "A" para a divisão sul, zona "B" e vice-versa, 25$000.

Indemnização na divisão norte, zona "B" e "C" para a divisão sul, zona "A" e vice-versa, 25$000.

Indemnização na divisão norte, zona "B" e "C" para a divisão sul, zonas

Indemnização na divisão norte, zona "B" e "C" para a divisão sul, zona "B" e vice-versa, 30$000

Indemnização na divisão norte, zona suburbana para a divisão sul, zona "A" e vice-versa, 25$000.

Indemnização na divisão norte, zona suburbana para a divisão sul, zona "B" e vice-versa, 30$000.

Indemnização na divisão sul, zona "A", entre si, 10$000.

Indemnização na divisão sul, zona "B", entre si, 10$000.

"A" para a zona "B", e vice-versa, 15$000.

NA SEGUNDA DIVISÃO

Indemnização entre si dos juizes dos Clubs

Modesto F. C., S. C. Everest, São Paulo Rio F. C., Confiança A. C., S. C. Mackenzie, River F. C., Eng. Dentro A. C., e Olaria, 15$000.

Indemnização dos juizes dos Clubs Confiança A. C., S. C. Mackenzie, São Paulo Rio F. C., Eng. Dentro A. C., Modesto F. C., River F. C., S. C. Everest, e Olaria A. C., ao carioca F. Club e vice-versa, 30$000.

Votae em Candido Pessôa para deputado federal pelo primeiro districto

O Derby Club realizou hontem e ante-hontem as suas ultimas reuniões extraordinarias do corrente anno

A corrida de domingo no Derby Club

Reduzino de Freitas, mais uma vez, o heróe do dia -- Xingú levantou a prova "Criação Brasileira"

Com uma tarde quente, com uma assistencia bem numerosa e em beneficio da Caixa Beneficente dos Empregados do Derby Club, realizou, ante-hontem, essa sociedade, a sua penultima reunião extraordinaria desta temporada.

A festa, entretanto, não correspondeu á expectativa, pois, para deslustrar o seu brilho, tivemos a má actuação do starter, sr. Hamilton de Souza, notadamente nos tres primeiros pareos.

Esse senhor que, graciosamente, vem desempenhando a sua ardua missão com proficiencia e rara habilidade, esteve, ante-hontem, bastante infeliz.

Outro facto que veiu empanar a festa que, por multos factores, devia ser lindissima, foi um erro commettido pelo juiz de chegadas, no pareo "Internacional", em que correram sómente tres animaes.

O sr. Lage, o juiz de chegadas, errou lamentavelmente, quando mandou dar o segundo logar, ao cavallo Balila, pois visivelmente quem tirou essa collocação foi a egua Penderama.

A chegada desse pareo foi uma das mais emocionantes que temos assistido. Pouco antes do distanciado o cavallo Balila corria na frente, seguido de Solitario, este emparelhado com a egua Penderama.

Solitario, correndo, desde a ultima curva, sempre para fóra, levando para a cerca externa aquella egua, consegue transpor o disco vencedor, tendo meio pescoço de vantagem sobre esta ultima.

A todos foi visivel, e notadamente aos chronistas sportivos, que, quando o cavallo Solitario passou por Balila, junto, collado a elle, passou tambem a egua Penderama, que derrotou, por um corpo, o cavallo Balila.

O juiz de chegadas mandou, entretanto, dar o segundo logar ao Balila, sob geraes protestos do numeroso publico.

Este acto impensado do sr. Lage ia occasionando sérios disturbios, o que no prado do Itamaraty é usual, devido, justamente, a factos como este.

Ouvimos, de um proprietario, e comnosco grande parte dos nossos collegas de imprensa, que o juiz de chegadas tinha em mãos um cheque na dupla 23, justamente a que elle mandou dar como vencedora. Esse proprietario, dos mais abastados e dos mais independentes, que ha pouco tempo teve uma questão com um director de uma das sociedades de turf, nos merece inteira fé, e o que elle affirmou, disse-o em alto e bom som.

Parece-nos que um juiz de chegadas não deve, em hypothese alguma, comprar bilhetes de apostas, porque o menos que lhe póde acontecer é levar a pécha de deshonesto.

Outro facto que nos surprehendeu e para o qual chamamos a attenção da digna directoria do Derby Club, é o seguinte: no pareo "Progresso", realizado logo após á carreira que ia causando sérios disasbores, vimos um proprietario, que, ha quinze dias, esteve muito em evidencia, devido ao celebre "Supplementar", assistir á chegada desse pareo, do pavilhão do juiz de chegadas. Até ahi, ainda não ha nada de mais; mas o que torna o caso, já de si grave, muito mais lamentavel, é que esse proprietario tinha um cavallo de sua propriedade correndo nesse pareo. E se acontecesse um caso identico ao do pareo anterior? Se em vez de ao verdadeiro, o juiz de chegadas desse uma das primeiras collocações, por erro sómente, ao cavallo cujo proprietario estava assistindo o desenrolar da mesma tribuna?

Por que é que, no pavilhão de chegadas não permanecem sómente o juiz de chegadas e seus auxiliares?

O heróe da tarde foi, mais uma vez, o gaucho Reduzino de Freitas, que levou ao vencedor quatro animaes: Ubá, Japurá, Solitario e Iberico.

Este ultimo, ganhou em lindo estylo o pareo mais bonito do dia, o premio dedicado á Caixa Beneficente dos Empregados do Derby Club.

Os outros pareos foram ganhos por A. Feijó, com Xingu' e Carmelita; Celestino Gomes, com Piyuyo e, finalmente, S. Baptista, em linda chegada, derrotando o franco favorito Pardal, com a egua Viola Dana.

Pela casa das apostas passou a importancia de 213:788$000, bem fraca, aliás.

Estado da pista — Leve.

RESULTADO TECHNICO

1ª CARREIRA

Premio "Derby Nacional" — 1.500 metros — 3:000$ e 700$ — Animaes nacionaes de 3 annos — Pesos especiaes.

26 UBA', masculino, castanho, 3 annos, S. Paulo, por Fenillage e Grasspoppet, do sr. J. M. Moura Costa, criador sr. L. de Paula Machado, treinador Euclydes Ribeiro, jockey Reduzino de Freitas, 53 kilos. 1º
Ginota, A. Feijó, 51 kilos. 2º
Malpensa, I. de Souza, 51 kilos. . . 3º
Nelly, B. Cruz Junior, 51 kilos. . . 4º
Gaivota, C. Valentim, 50 kilos. . . 5º
Xará, S. Baptista, 51 kilos. . . . 6º
Margiana, C. Gomes, 54 kilos. . . 7º

Não correu: Paxiuba.
Tempo da carreira: 99 1/5.
Rateios: do vencedor Ubá, 20$600; dupla (23) com Ginota, 22$; placés: do 1º, 16$500 e do 2º, 23$000.
Ganho firme por 2 corpos; do 2º ao 3º, por pescoço.
Movimento do pareo: 13:314$000.

RATEIOS EVENTUAES
1º logar

Malpensa-Margiana.	85.8	47$600
Gaivota.	7.2	567$300
Uba.	200.0	20$400
Ginota.	106.6	38$300
Nelly.	51.0	60$000
Xará.	60.0	69$000
Total.	510.6	

Duplas
1 Malpensa-Margiana
2 Gaivota-Ubá.
3 Ginota-Nelly.
4 Xará.

11.	5.4	1:112$200
12.	172.0	34$900
13.	101.4	59$200
14.	23.8	252$300
22.	17.8	337$400
23.	272.0	22$000
24.	69.0	87$000
33.	47.8	125$600
34.	41.6	144$300
Total.	750.8	

2ª CARREIRA

Premio "Itamaraty" — 1.609 metros — 3:500$ e 700$ — Animaes nacionaes — Pesos especiaes.

27 JAPURA', feminino, castanho, 4 annos, S. Paulo, por Az de Espadas e Thrace, de propriedade do sr. Eduardo Bahia, criador Joaquim da Cunha Bueno, treinador Aggeu de Souza, jockey Reduzino de Freitas, 53 kilos. 1º
Vallombrosa, I. de Souza, 50 kilos. 2º
Danubio, N. Pires, 54/51 kilos . . 3º
Secretario, C. Gomes, 50/54 kilos. . 4º
Geranio, S. Ferreira, 53/50 kilos . 5º
Thestor, S. Baptista, 54 kilos. . . 6º

Não correram: Itaquera e Gladiador.
Tempo da carreira: 104 1/4.
Rateios: da vencedora Japurá, 14$; dupla (13) com Vallombrosa, 26$900; placés: do 1º, 11$ e do 2º, 41$000.
Ganho facil por 1 1/2 corpo; do 2º ao 3º, 3 corpos.
Movimento do pareo: 20:950$000.

RATEIOS EVENTUAES
1º logar

Geranio.	98.6	62$000
Vallombrosa. . . .	17.6	347$600
Secretario.	58.0	105$400
Thestor.	100.2	61$000
Japurá.	435.4	14$000
Danubio.	55.0	111$200
Total.	764.8	

Duplas
1 Geranio-Vallombrosa.
2 Secretario.
3 Thestor-Japurá.
4 Danubio.

11.	10.2	963$200
12.	26.0	377$900
13.	364.2	26$900
14.	21.2	463$400
23.	271.8	36$100
24.	9.0	1:091$700
33.	286.2	34$300
34.	239.6	41$000
Total.	1.228.2	

3ª CARREIRA

Premio "Dois de Agosto" — 1.500 metros — 3:500$ e 700$ — Animaes estrangeiros — Pesos especiaes.

28 PIYUYO, masculino, tordilho, 8 annos, Argentina, por Folleto e Hungria, de propriedade do sr. Alair Luz, importador Fabio Prado, treinador Horacio Perazzo, jockey C. Gomes, 55 kilos. 1º
Propheta, R. de Freitas, 55 kilos. . 2º
Tosca, S. Baptista, 53 kilos. . . . 3º
G. Capitan, C. Valentim, 55/52 kilos. 4º
Chuck, O. Coutinho, 55/52 kilos. . 5º
Gavroche, B. Cruz Junior, 55 kilos. 6º
Sandra, S. Ferreira, 53/50 kilos. . 7º

Tempo da carreira: 96 1/5.
Rateios: do vencedor Piyuyo, 94$300; dupla (23) com Propheta, 30$500; placés: do 1º, 15$200; do 2º, 10$500 e do 3º, 11$400.
Ganho firme por 2 corpos; do 2º ao 3º, 2 corpos.
Movimento do pareo: 26:070$000.

RATEIOS EVENTUAES
1º logar

Chuck.	155.0	54$600
Tosca.	93.0	91$000
Propheta.	606.0	13$900
Piyuyo.	89.8	94$300
Gran Capitan. . .	50.4	168$000
Gavroche.	9.8	864$300
Sandra.	54.8	154$500
Total.	1.058.8	

Duplas
1 Chuck.
2 Tosca-Propheta.
3 Piyuyo-Gran Capitan.
4 Gavroche-Sandra.

12.	275.6	40$100
13.	42.0	263$200
14.	20.8	531$600
22.	335.6	32$900
23.	537.4	20$500
24.	138.0	80$100
33.	11.2	937$200
34.	19.8	558$000
44.	1.8	6:143$100
Total.	1.382.2	

4ª CARREIRA

Premio "Criação Brasileira" — 1.500 metros — 3:500$ e 700$ — Animaes nacionaes de 3 annos — Pesos especiaes.

29 XINGU', masculino, castanho, 3 annos, S. Paulo, por Conde Lucanor e Quinina, de propriedade do sr. João Magui, criador Juliano Martins de Almeida, treinador Oswaldo Feijó, jockey A. Feijó, 53 kilos. 1º
Urubú, R. de Freitas, 53 kilos. . . . 2º
Uraca, S. Baptista, 51 kilos. . . . 3º
Uba, C. Valentim, 53 kilos. . . . 4º

Não correu: Carr[illegible]ú.
Tempo da carreira: 97.
Rateios: do vencedor Xingú, 22$700; [illegible]0; [illegible] do 1º, 11$100 e do 2º, 11$100.
Ganho facil por 3 corpos; do 2º ao 3º, 3 corpos.

RATEIOS EVENTUAES
1º logar

Urubú.	561.4	20$100
Xingú.	497.6	22$700
Ubá.	68.8	164$600
Uraca.	287.8	39$300
Total.	1.415.6	

Duplas
2 Urubú.
3 Xingú.
Ubá. . . . . 200. 20$400
5 Uraca.

23.	675.2	16$200
24.	86.2	127$500
25.	288.2	38$100
34.	61.8	177$900
35.	234.4	46$900
45.	28.6	384$400
Total.	1.374.4	

5ª CARREIRA

Premio "Internacional" — 1.750 metros — 4:000$ e 800$ — Animaes de qualquer paiz — Pesos especiaes.

30 SOLITARIO, masculino, zaino, 5 annos, Brasil, por Thermogéne e Olivenza, de propriedade da Comp. Santa Mathilde, criador sr. Herculano de Freitas, treinador Waldemar Ferreira, jockey Reduzino de Freitas, 52 kilos. 1º
Balila, C. Gomes, 54 kilos. 2º
Penderama, K. Popovitz, 48/50 kilos. 3º

Não correu: Bocáo.
Tempo da carreira: 112 1/5.
Rateios: do vencedor Solitario, 13$100; dupla (23) com Balila, 15$300; placés: do 1º, 10$; e do 2º, 10$000.
Ganho com esforço por pescoço; do 2º ao 3º, por pescoço.
Movimento do pareo: 25:770$000.

RATEIOS EVENTUAES
1º logar

Solitario.	682.8	13$100
Balila.	235.2	38$100
Penderama. . . .	202.8	44$200

Duplas
2 Solitario.
3 Balila.
4 Genderama.

23.	734.2	15$300
24.	529.4	21$200
34.	145.6	77$400
Total.	1.409.2	

6ª CARREIRA

Premio "Progresso" — 1.750 metros — 4:000$ e 800$ — Animaes nacionaes — Pesos especiaes.

31 VIOLA DANA, feminino, alazã, 4 annos, S. Paulo, por Conde Lucanor e Marcoline, de propriedade dos srs. Baptista & Galliano, criador sr. Juliano Martins de Almeida, treinador Fernando de Azevedo, jockey S. Baptista, 50/51 kilos. 1º
Pardal, A. Feijó, 54 kilos. 2º
Calepino, R. de Freitas, 50 kilos. 3º
Consul, C. Gomes, 53/54 kilos. . . 4º
Tucano, B. Cruz Junior, 54 kilos. 5º

Não correu: Lombardo.
Tempo da carreira: 113 2/5.
Rateios: da vencedora Viola Dana, 91$400; dupla (24) com Pardal, 56$300; placés: do 1º, 28$ e do 2º, 13$000.
Ganho por meio corpo; do 2º ao 3º, 2 corpos.
Movimento do pareo: 32:608$000.

RATEIOS EVENTUAES
1º logar

Consul.	233.8	45$400
Pardal.	646.6	16$400
Tucano.	132.0	80$600
[illegible]no.	199.8	53$100
Viola Dana. . . .	116.2	91$400
Total.	1.328.4	

Duplas
1 Consul.
2 Pardal.
3 Tucano-Calepino.
4 Viola Dana.

12.	449.8	32$400
[illegible]	187.0	78$100
14.	72.6	201$200
23.	690.0	21$100
24.	259.4	56$300
33.	61.2	238$700
34.	106.4	137$300
Total.	1.826.4	

7ª CARREIRA

Premio "Caixa Beneficente dos Empregados do Derby Club" — 1.800 metros — 4:000$ e 800$ — Animaes de qualquer paiz.

32 IBERICO, masculino, zaino, 4 annos, Argentina, por Le Temps e Marta Link, de propriedade do sr. Gervasio Seabra, importador Guilherme Fernandez, treinador Horacio Perazzo, jockey Reduzino de Freitas, 51 kilos. 1º
Aveiro, A. Feijó, 50/51 kilos. . . . 2º
Dynamite, S. Baptista, 50/51 kilos. 3º
Cardito, C. Gomes 53/54 kilos. . . 4º

Tempo da carreira: 116 3/5.
Rateios: do vencedor Iberico, 24$200; dupla (23) com Aveiro, 20$300; placés: do 1º, 15$200 e do 2º, 14$200.
Ganho facil por 3 corpos; do 2º ao 3º, 3 corpos.
Movimento do pareo: 35:952$000.

RATEIOS EVENTUAES
1º logar

Cardito.	326.0	39$500
Aveiro.	554.8	23$100
Iberico.	523.4	24$200
Dynamite.	194.0	63$100
Total.	1.603.2	

Duplas
1 Cardito.
2 Aveiro.
3 Iberico.
4 Dynamite.

12.	370.2	41$500
13.	414.6	37$000
14.	88.2	174$300
23.	754.6	20$300
24.	178.2	88$200
34.	116.2	132$300
Total.	1.922.0	

8ª CARREIRA

Premio "Brasil" — 1.609 metros — 3:500$ e 700$ — Animaes nacionaes — Pesos especiaes.

33 CARMELITA, feminino, zaino, 4 annos, S. Paulo, por Light Hearted e La Marqueza, de propriedade do sr. J. M. Souza Filho, criador Alberto Fomm, treinador José de Carvalho, jockey Alberto Feijó, 51 kilos . . . 1º
Geranio, R. de Freitas, 50 kilos. . 2º
Yára, S. Baptista, 51 kilos. . . . 3º
Bonina, N. Pires, 50 kilos. . . . 4º
M. Talisman, S. Ferreira, 50 kilos. 5º

Não correu: Itaberá.
Tempo da carreira: 104 3/5.
Rateios: da vencedora Carmelita, 16$700; dupla (25) com Geranio, 30$200; placés: do 1º, 10$800 e do 2º, 13$100.
Ganho facil por 3 corpos; do 2º ao 3º, 2 corpos.
Movimento do pareo: 30:764$000.
Movimento total das apostas. . . . . . . 213:788$000.
Estado da pista: leve.

RATEIOS EVENTUAES
1º logar

Carmelita.	649.0	16$700
Bonina.	88.2	123$000
Yára.	380.6	28$500
Geranio.	214.0	50$700
M. Talisman. . .	24.8	437$600
Total.	1.356.6	

Duplas
2 Carmelita.
3 Bonina.
4 Yára.
5 Geranio-Mon Talisman.

23.	164.2	81$400
24.	686.0	19$600
25.	442.6	30$200
34.	93.0	143$300
35.	39.2	341$100
[illegible]	238.6	56$000
55.	14.2	941$800
Total.	1.671.8	

Em Buenos Aires

BUENOS AIRES, 23 — Realizou-se, hoje, mais uma corrida da actual temporada, cujo resultado geral foi o seguinte:

1.ª carreira — Premio "Adversaria" — 1.800 metros — Premios: 5.000, 1.250 e 750 pesos.
Em 1.º, Chalupa, (jockey Martin); em 2.º, Selviana; em 3.º, Huélen.
Tempo: 111 1|5.

2.ª carreira — Premio "Soplido" — Para aprendizes — 1.600 metros — Premios: 5.500, 1.375 e 825 pesos.
Em 1.º, Pueblera (Fernandez); em 2.º, Zarabanda; em 3.º, Taipe.
Tempo: 98 1|5.

3.ª carreira — Premio "A Reclamar" — 2.000 metros — Premios: 5 000, 1.250 e 750 pesos.
Em 1.º, Amambay (Sola); em 2.º, Elan; em 3.º, Quebracho.
Tempo: 126 2|5.

4.ª carreira — Premio "Buena Piba" — 900 metros — Premios: 5.000, 1.250 e 750 pesos.
Em 1.º, Calcedonia (Di Palma); em 2.º, Tercia; em 3.º, Seesaw.
Tempo: 53 1|5 .

5.ª carreira — Premio General Francisco B. Bosch" — Carreira especial — 1.600 metros — Premios: 10.000, 2.000 e 1.000 pesos.
Em 1.º, Censor (Canal); em 2.º, Fierro Chifle; em 3.º, Sereno.
Tempo: 97 2|5.

6.ª carreira — Premio "Pibe" — 900 metros — Premios: 5.000, 1.250 e 750 pesos.
Em 1.º, Holbein (Leguisamo); em 2.º, Veneno; em 3.º, Mendigo.
Tempo: 52 1|5.

7.ª carreira — Premio "Siquani" — 1.500 metros — Premios: 5.500, 1.375 e 825 pesos.
Em 1.º, Komolux (Sola); em 2.º, Passa Tempo; em 3.º, Palomeque.
Tempo: 90 3|5.

8.ª carreira — Premio "Pajuerano" — 1.700 metros — Premios: 6.000, 1.500 e 900 pesos.
Em 1.º, Pilluelo (Antunez); em 2.º, Fierazo; em 3.º, Arquero.
Tempo: 103".

9.ª carreira — Premio "Cascabelito" — 2.500 metros — Premios: 6.500, 1.625 e 875 pesos.
Em 1.º, Carrasco (Menini); em 2.º, Antracits; em 3.º, Hijoelpais.
Tempo: 158 2|5.

O movimento da casa das apostas áttingiu á somma de 2.066.450 pesos, ou sejam, approximadamente, em moeda brasileira, 8.450 contos.

Em Montevidéo

MONTEVIDE'O, 23 — O Grande Premio "Abertura", na distancia de 1.600 metros, corrido hoje, no Hippodromo de Maronas, foi ganho em primeiro logar pelo cavallo Dominico, seguido de Carabinero e Pisto.

Em São Paulo

S. PAULO, 23 — Realizou-se, hoje, no Hippodromo Paulistano, mais uma corrida da actual temporada, com a presença de numerosa assistencia, sendo que o resultado geral das carreiras foi o seguinte:

1.º pareo — Premio "Elliminatorio" — 800 metros — 3:000$000 e 1:600$000 — Venceram: em 1.º, Jaçatuba (J. Baptista); em 2.º, Wandick, e em 3.º, Vevey. Tempo: 49'.
Poules: simples, 51$600; duplas — 26$100.

2.º pareo — "Initium" — 800 metros — 4:000$000 e 800$000 — Venceram: em 1.º, Valois (J. Canales); em 2.º, Sumatra, e em 3.º, Ilbamerim.
Tempo — 50 2|5.
Poules: simples, 15$000; duplas — 53$600.

3.º pareo — "Combinação" — 1.700 metros — 3:000$ e 600$. Venceram: em 1.º, Donata (O. Mendes); em 2.º, Ivon e em 3.º, Le Grand Condé.
Tempo — 110.
Poules: simples, 43$000; dupla, 22$100.

4.º pareo — "Experiencia — 1.600 metros — 3:000$ e 600$. Venceram, em 1.º, Paisible (G. Greme); em 2.º, Floreio, e em 3.º, Nehuen.
Tempo — 105 2|5.
Poules: simples, 13$500; dupla — 41$900.

5.º pareo — "Progredior" — 1.000 metros — 3:000$ e 600$. Venceram: em 1.º, Bellatesta (T. Baptista); em 2.º, X. Rei, e em 3.º, Guitarra.
Tempo — 63".
Poules: simples, 52$300; dupla — 55$300.

6.º pareo — "Excelsior" — 1.700 metros — 3:000$ e 600$ — Venceram: em 1.º, Sem Temor (G. Greme); em 2.º, Predilecto, e em 3.º, Iso.
Tempo — 110 2|5.
Poules: simples, 34$400; dupla — 63$600.

7.º pareo — "Emulação" — 1.800 metros — 3:000$ e 600$ — Venceram: em 1.º, Ivon (A. Rosa); em 2.º, Cabiria, e em 3.º, Dolly.
Tempo — 117'.
Poules: simples, 75$100; dupla — 124$400.

8.º pareo — "Imprensa" — 1.800 metros — 3:500$ e 700$ — Venceram: em 1.º, Fiorentina (S. Godoy); em 2.º, Saracoteador, e em 3.º, Matarazzo.
Tempo — 116 2|5.
Poules: simples, 28$400; dupla — 40$300.

9.º pareo — "Mixto" — 1.650 metros — 3:000$ e 600$. Venceram: em 1.º, Maleva (S. Guttierres); em 2.º, Harmonic, e em 3.º, Encantadora.
Tempo — 109'.
Poules: simples, 59$200; dupla, — 62$700.

Raia optima. O movimento total da casa das apostas foi de réis 157:558$000.

A CORRIDA DE HONTEM NO DERBY CLUB

Finalmente, realizou hontem, o Derby Club, a sua ultima reunião extraordinaria desta temporada.

Esta reunião foi bem superior á de domingo, pois não teve para prejudical-a factos como occorreram ante-hontem.

As proprias saidas, se bem que não fossem impeccaveis, foram melhores que as de domingo. Ainda assim, em dois ou tres pareos, o sr. Hamilton de Souza não foi feliz.

O movimento da Casa das Apostas foi tambem melhor que o de domingo. Se neste rendeu 213:788$000, no dia de hontem essa cifra elevou-se á 218:642$000.

A principal prova do dia, o Premio "Criação Brasileira", foi ganha por Sem Prestigio, que bem montado por Domingos Suarez, ainda conseguiu um bonito "doublet" no Premio "Itamaraty", derrotando Xingú e Ebro.

Domingo Suarez, além desse "doublet", conseguiu levar ao vencedor o cavallo Franco, que muito contrariou aos "sabidos", que tinham como certa a victoria de Calepino.

A. Feijó venceu com Enredo e Cadum, nos Premios "Internacional" e "2 de Agosto".

As victorias restantes couberam a A. Rosa, com Zelinda (sempre chegou o seu dia); José Salfate, com o americano Middle West, e finalmente K. Popovitz, com Penderama.

Estado da pista: leve.

RESULTADO TECHNICO

1ª CARREIRA

Premio "Cosmos" — 1.500 metros — 3:500$ e 700$ — Animaes de qualquer paiz — Pesos especiaes.

34 ZELINDA, feminino, zaino, 4 annos, Inglaterra, por Square Measure e Scare Market, de propriedade do sr. João Roberti, importador Derby Club, entreineur João Coutinho, jockey A. Rosa, 50 kilos. 1º
Gaivota, O. Ribeiro, 50|47 kilos. . 2º
Tabú, J. Salfate, 52 kilos. 3º
Gaxiuba, K. Popovitz, 50 kilos. . . 4º
Margiana, C. Gomes, 50|54 kilos. . 5º
Malpensa, R. Rodriguez, 50 kilos . 6º
Gaucho, S. Baptista, 52 kilos. . . 7º

Tempo da carreira: 99.
Rateios: da vencedora Zelinda, 79$900; dupla (14) com Gaivota, 302$300; placés: do 1º, 29$800 e do 2º, 33$100.
Ganho facil por 3 corpos; do 2º ao 3º, 3/4 de corpo.
Movimento do pareo: 10:134$000.

RATEIOS EVENTUAES
1º logar

Zelinda.	46.4	79$900
Margiana - Malpensa.	123.8	28$700
Gaucho.	56.2	65$900
Tabú.	137.8	26$900
Paxiuba.	28.8	128$700
Gaivota.	65.6	56$500
Total.	463.6	

Duplas
1 Zelinda.
2 Margiana-Malpensa.
3 Gaucho-Tabú.
4 Paxiuba-Gaivota.

12.	45.2	88$200
13.	48.8	81$700
14.	13.2	302$300
22.	6.6	604$600
23.	159.8	24$900
24.	76.4	52$200
33.	44.4	90$800
34.	97.4	40$900
44.	7.0	570$000
Total.	498.6	

2ª CARREIRA

Premio "Internacional" — 1.500 metros — 3:500$ e 700$ — Animaes de qualquer paiz — Pesos especiaes.

35 ENREDO, masculino, alazão, 4 annos, Argentina, por Fair Play e Euvisa, de propriedade dos srs. Padilha e Oliveira, importador Guilherme Fernandez, treinador Alberto F. Guimarães, jockey A. Feijó, 54 kilos. 1º
Vallombrosa, I. de Souza, 52 kilos. 2º
Canchero, C. Gomes, 54 kilos. . . . 3º
Calliope, K. Popovitz, 52 kilos. . 4º
Tapuya, F. Biernascky, 52 kilos. . 5º
Gavroche, R. Freitas, 54 kilos. . . 6º

Não correu: Eclat.
Tempo da carreira: 97 1|5.
Rateios: do vencedor Enredo 35$300; dupla (34) com Vallombrosa, 27$400; placés: do 1º, 23$700 e do 2º, 21$300.
Movimento do pareo: 21:490$000.

RATEIOS EVENTUAES
1º logar

Canchero.	287.6	35$100
Tapuya.	29.4	245$700
Calliope.	102.6	70$300
Enredo.	204.4	35$300
Vallombrosa. . . .	17.2	41$200
Gavroche.	103.8	69$500
Total.	803.0	

Duplas
1 Canchero.
2 Tapuya.
3 Calliope-Enredo.
4 Vallombrosa-Gavroche.

12.	30.2	307$000
13.	247.0	37$500
14.	228.4	40$500
23.	42.6	217$600
24.	84.4	109$800
33.	70.2	132$000
34.	337.6	27$400
44.	118.6	78$100
Total.	1.159.0	

3ª CARREIRA

Premio "Criação Brasileira" — 1.100 metros — 5:000$ e 1:000$ — Animaes estrangeiros — Pesos especiaes.

36 SEM PRESTIGIO, masculino, tordilho, 3 annos, Pernambuco, por Kitchner e Odesa, de propriedade dos srs. Soares e Bastos, criador F. J. Lundgren, treinador Ernani de Freitas, jockey D. Soarez, 53 kilos. 1º
Ebro, J. Salfate, 53 kilos. 2º
X. Raio, S. Baptista, 53 kilos. . . 3º
Itabira, A. Rosa, 51 kilos. 4º
Urubú, R. Freitas, 53 kilos. . . . 5º
Josephus, C. Gomes, 53|54 kilos. . 6º
Cupissura, K. Popovitz, 51 kilos . 7º
Urca, B. Cruz Junior, 51 kilos. . 8º
Illiada, N. Pires, 51 kilos. 9º

Não correram: Xingú e Urubá.
Tempo da carreira: 69 1|5.
Rateios: do vencedor Sem Prestigio, 87$600; dupla (33) com Ebro, 79$000; placés: do 1º, 24$300; do 2º, 16$600 e do 3º, 13$000.
Ganho com esforço por pescoço; do 2º ao 3º, por cabeça.
Movimento do pareo: 24:750$000.

RATEIOS EVENTUAES
1º logar

X. Raio.	392.6	19$200
Itabira.	147.2	51$300
Urca.	8.0	944$800
Illiada.	13.6	555$700
Urubú.	95.8	83$200
Ebro.	74.8	101$000
Sem Prestigio. . .	86.2	87$600
Cupissura.	20.2	374$100
Josephus.	111.4	67$800
Total.	944.8	

Duplas
1 X. Raio-Itabira.
2 Urca-Xingú-Illiada.
3 Urubú-Ebro-Sem Prestigio.
4 Cupissura-Josephus-Urubá.

11.	181.4	58$900
12.	64.2	166$600
13.	465.0	23$000
14.	254.2	42$000
22.	1.2	8:914$600
23.	41.0	260$800
24.	10.8	990$500
33.	135.8	79$100
34.	161.6	66$100
44.	22.6	472$300
Total.	1.337.2	

4ª CARREIRA

Premio "Dois de Agosto" — 1.609 metros — 3:500$ e 700$ — Animaes estrangeiros — Pesos especiaes.

37 CADUM, masculino, castanho, 6 annos, por Packoy e Amourense II, Argentina, de propriedade do sr. J. C. Figueiredo, importador Alberto Teixeira, treinador Trajano de Carvalho, jockey A. Feijó, 54 kilos. . . . 1º
Politico, R. Freitas, 54 kilos. . . . 2º
Piyuyo, D. Suarez, 54 kilos. . . . 3º
Tosca, S. Baptista, 52 kilos. . . . 4º
Sei Lá, C. Gomes, 54 kilos. . . . 5º
Lugo, O. Ribeiro, 54|51 kilos. . . 6º
Cerbére, B. Cruz Junior, 54 kilos. 7º

Não correu: Carolino.
Rateios: do vencedor Cadum, 40$800; dupla (11) com Politico, 103$; placés: do 1º, 15$900; do 2º, 12$600 e do 3º, 11$600.
Ganho por 1 corpo facil; do 2º ao 3º, meio corpo.
Movimento do pareo: 31:834$000.

RATEIOS EVENTUAES
1º logar

Politico.	208.2	55$600
Cadum.	283.6	40$800
Cerbére.	28.6	405$300
Tosca.	197.2	58$800
Sei Lá.	277.4	40$900
Piyuyo.	413.6	28$000
Lugo.	40.4	286$900
Total.	1.449.0	

Duplas
1 Politico-Cadum.
2 Cerbére-Tosca.
3 Sei Lá-Piyuyo.
4 Lugo.

11.	122.4	103$000
12.	233.0	54$100
13.	505.0	54$900
14.	35.2	358$200
22.	15.4	818$900
23.	352.8	35$700
24.	19.8	636$800
33.	246.0	51$200
34.	46.8	269$400
Total.	1.576.4	

(Continúa na 11ª pagina).

ALLIANÇA LIBERAL

Bartlett James convida a todos interessados que queiram verificar se os seus titulos estão em ordem e bem assim, prestar serviços no pleito de 1º de março, aos candidatos liberaes, comparecerem ao seu escriptorio. Rua do Lavradio, 3-sob. das 10 ás 19 horas.

CULTO CATHOLICO

MATRIZ DE S. FRANCISCO XAVIER

As Santas Missões e a Semana Santa

As solennidades da Semana Santa na matriz de S. Francisco Xavier revestir-se-ão de grande imponencia, não tendo para isso poupado esforços o zeloso vigario monsenhor Mac Dowel.

Haverá tambem as Santas Missões prégadas pelos revmos. padres redemptoristas, cujo programma é o seguinte:

Horario da Missão

Sabbado, 29 de março, ás 16 1|2 horas, serão abertas nessa matriz de São Francisco Xavier do Engenho Velho as Santas Missões, que serão prégadas pelos revmos. padres redemptoristas, obedecendo ao seguinte horario:

DIA 29 DE MARÇO

Introducção — 18 1|2 horas

1) Os tres missionarios de cruz ao peito implorarão as graças do Espirito Santo, a intercessão da Santissima Virgem, dos Santos Padroeiros, dos Anjos da Guarda da Parochia e das familias, recitando a Oração da Missão.
2) Cantico das Ladainhas de Nossa Senhora.
3) Sermão de abertura da Missão pelo revmo. padre superior dos missionarios.
4) Communicação do plano e horario das missões.
5) Convite solenne ao povo para assistir á missão.
6) Benção do Santissimo.
7) Toque do sino maior da matriz e simultaneamente de todos os sinos das egrejas da parochia para chamar á conversão os transviados. O povo se unirá á voz dos sinos, pedindo a regeneração dos peccadores.

DO DIA 30 DE MARÇO AO DIA 12 DE ABRIL

7 horas — Missa.
7 1|2 — Pratica.
8 horas — Missa para implorar de Deus Nosso Senhor o bom exito da missão.
14 horas — Hora das crianças — Catechisco, explicação da historia sagrada, canticos, especialmente para as crianças da matriz. No fim das missões haverá uma grande distribuição de premios para as crianças que assistirem á missão.

Os paes têm obrigação de enviar os seus filhos menores para assistirem a "a hora das crianças".

18 1|2 horas

1) Cantico — "A nós descei".
2) Pequena conferencia.
3) Terço rezado em commum pela conversão dos transviados da parochia.
4) Sermão da missão. — Os themas destes sermões serão annunciados diariamente pelos revmos. missionarios.
5) Canticos de penitencia.
6) Benção do Santissimo.
7) Toque dos sinos dos transviados como no dia da abertura.

Confissões

No terceiro dia das missões começarão as confissões indistinctamente para homens e senhoras, das 7 ás 12 horas e das 15 ás 18 horas .— Das 21 ás 22 horas só os homens poderão confessar.

Communhões

Haverá a maior facilidade para as pessoas que quizerem commungar diariamente, havendo, porém, em dias préviamente marcados pelos revmos. missionarios communhões geraes para determinadas categorias de parochianos, devendo nesses dias as communhões dos fieis serem offerecidas nessa intenção. Haverá assim o dia das moças, das senhoras casadas e viuvas, dos homens e dos moços e com grande solennidade o dia da criança quando se realizará a cerimonia da Primeira Communhão.

Casamentos

Durante o periodo das missões é necessario que as pessoas que não se acham casadas religiosamente regularizem a sua vida deante de Deus. As partes deverão apresentar seus papeis aos revmos. missionarios que se acham munidos das faculdades precisas que lhes foram outorgadas pelo revmo vigario.

Procissões

Durante as missões realizar-se-ão tres procissões, devendo ás mesmas comparecer todas as Associações Parochiaes.

1ª — Procissão da Padroeira das Missões, Nossa Senhora do Perpetuo Soccorro, para collocar a missão debaixo de sua valiosissima protecção.

2ª — Procissão da cruz das missões. Será levada em triumpho a cruz das missões, sendo depois collocada solennemente no adro da matriz com uma inscripção commemorativa da missão.

3ª — Procissão com o Santissimo que constituirá a grandiosa manifestação de fé da parochia para encerrar a missão. A essa procissão deverão vir as Congregações Religiosas, as Associações, tanto da matriz como das egrejas da parochia com os seus respectivos estandartes e uniformes.

Commemorações

Em dia determinado pelo revmo. missionario haverá commemoração dos mortos da parochia, com missa e communhão geral pelo descanso eterno dos mesmos e um sermão allusivo a essa tocante cerimonia.

Encerramento

Domingo, 13 de abril — 7 horas — Missa e communhão geral para todas as categorias de pessoas que assistirem á missão.
10 horas — Missa cantada e distribuição de palmas.
11 horas — Exposição solenne do Santissimo.
16 horas — Procissão do Santissimo pelas principaes ruas da matriz como demonstração solenne da fé catholica, dos parochianos do Engenho Velho.
18 horas — Encerramento da missão.
1) Sermão pelo revmo. superior dos missionarios.
2) Despedida dos missionarios.
3) Benção papal. Indulgencia plenaria.
4) Benção do Santissimo.
5) Distribuição das lembranças da missão.
6) O povo acompanhado pelo revmo. vigario levará o revmos. Missionarios até á egreja de Santo Affonso, residencia dos Revmos. PP. redemptoristas.

AS TORPEZAS DE UM CHEFE REACCIONARIO

O desembargador Heraclito prepara-se para fraudar o proximo pleito, na Parahyba

AS INSTRUCÇÕES QUE RECEBEU DO CATTETE SÃO AGORA DIVULGADAS

PARAHYBA, 21 (Retardado) — A "A União", orgão official do Estado, divulga hoje as instrucções reservadas, expedidas aos seus correligionarios politicos pelo desembargador Heraclito Cavalcanti, chefe da facção partidaria que apoia a candidatura Julio Prestes. Esse documento foi obtido em varios pontos do interior e está concebido nos termos que vão a seguir fielmente transcriptos: "Nas secções eleitoraes cujas mesas forem nossas, isto é, onde tivermos maioria que é de dois, deve-se mandar consignar na acta maioria de votos para os nossos candidatos; ou, quando as circumstancias não permittam, deve-se deixar de assignar as actas, telegraphando ao procurador da Republica, ao juiz seccional e ao jornal de nosso partido "Diario da Parahyba" dizendo que se achavam ameaçados e coagidos pelas autoridades locaes, não podendo funccionar livremente. No caso, porém, de ser nosso o secretario da mesa, basta escrever erradamente os nomes dos candidatos adversos ou fazer borrões, entrelinhas, raspagens ou emendas nas votações, deixando terminantemente de reconhecer as letras e firmas dos eleitores, mesmo as dos mesarios no fim da acta, apparentando ignorancia, e em ultimo caso, reconhecer apenas as firmas dos mesarios. Nas secções em que não tivermos maioria, principalmente nesta, devem comparecer os nossos fiscaes e apresentar tres protestos em nome dos candidatos que representarem, sendo um relativo a eleição de deputados outro á de senador e outro á de presidente e vice-presidente da Republica, exigindo da mesa os respectivos recibos que ficarão em seu poder, para serem remettidos ao candidato José Gaudencio. Havendo um mesario nosso deve declarar quando tiver de assignar a acta, o seguinte: Confirmo como mesario todas as irregularidades e fraudes relatadas pelo fiscal em seu protesto entregue á mesa. O protesto do fiscal, que poderá ser feito tambem por qualquer eleitor, deverá ser feito previamente em tres folhas de papel separado com firma reconhecida pelo secretario na occasião em que tiver de apresentar, isto é, depois de occorrer a apuração de votos.

O protesto será assim: o abaixo-assignado, fiscal do candidato á deputação federal (ou candidato á senatoria federal ou candidato á presidencia ou vice-presidencia da Republica) nas eleições que hoje se realizam nesta secção, usando do direito que lhe confere a lei eleitoral vigente, vem pelo presente protestar contra o modo illegal como se estão processando essas eleições, cuja invalidade é manifesta, pelas fraudes que expõe a seguir: 1º — a mesa reuniu-se antes da hora legal e foi constituida irregularmente; 2º — a mesa não apresentou a urna vasia ao eleitorado antes de começar a votação; 3º — não foi feita a chamada pela lista, demoradamente rubricada pelo juiz competente; 4º — os eleitores votaram sem a exhibição dos seus titulos, não se verificando se pertenciam a esta secção ou mesmo se eram verdadeiramente eleitores; 5º — continuou a votação depois das quinze horas, sem reconhecimento dos titulos; 6º — não houve contagem nem separação das cedulas pelos respectivos rotulos distinctivos das respectivas eleições; 7º — a mesa substituiu a votação de uns para outros candidatos, alterando o resultado da eleição, de modo que a chapa da situação dominante no Estado ficou com maioria de votos que recairam nos candidatos da chapa da Colligação Republicana da Parahyba; 8º—os eleitores foram coagidos pela força publica, pelas autoridades e pelos dominadores locaes, acontecendo fugirem muitos delles e serem extortes, etc. Data, assignatura, firma recusou todas as reclamações feitas pelo fiscal. Secção eleitoral, 1º de março de 1930. F. de Tal (firma reconhecida). Quando os protestos forem feitos por qualquer eleitor ou por grupos de eleitores, conterão os mesmos motivos, mudando apenas a introducção, como por exemplo: O abaixo assignado, eleitor desta secção, vem protestar, como protestado fica, contra as eleições que ora se procedem, pelas illegalidades e fraudes seguintes, etc. Data, asignatura, firma reconhecida. Não havendo fiscal de algum candidato, os eleitores podem fazer esses protestos quanto á eleição de senador, presidente e vice-presidente da Republica, obtendo recibos da mesa para serem enviados a José Gaudencio.

Os protestos devem ser preparados com antecedencia e variar de redacção. Assim que termine a eleição devem os fiscaes e mesarios amigos, ou mesmo grupos de eleitores communicar por telegramma ao "Diario da Parahyba", e aos candidatos o resultado da eleição, especificando a votação, dando os votos de maioria dos candidatos adversarios nossos e dizendo que protestaram contra a fraude da mesa que substituiu essa votação em favor dos candidatos da chapa official do Estado. Fiscaes e eleitores devem pedir boletins. Se a mesa recusar, os fiscaes testemunhem o facto, para justificar em juizo esse acto. Chefes locaes devem communicar tambem por telegrammas distinctos ao desembargador Heraclito Cavalcanti e sr. José Gaudencio o resultado real de cada secção, dando votação cada candidato. Dois ou tres dias depois da eleição, o fiscal de cada secção deve requerer aos secretarios das mesas, que são tabelliães e escrivães de Paz, nos districtos, o seguinte:

"Illustre cidadão, tabellião publico Fulano, ou escrivão de Paz do districto tal, do municipio de F. de tal, eleitor ou fiscal do candidato F. nas eleições procedidas nesta secção, requer, para fins eleitoraes, certifiqueis, na qualidade de secretario da mesa, perante a qual se effectuaram as eleições do dia 1º de março ultimo, o seguinte:

1º — se tivestes designação para funccionar, e por quem; 2º — se as actas respectivas foram por vós transcriptas, em que livro, e qual o teor dettas; 3º — se houve protesto de algum fiscal na eleição. Data e assignatura."

Caso se recuse, requeira ao juiz da séde, para mandar certificar. Deve, ainda, o fiscal ou qualquer eleitor requerer ao juiz de Direito de cada séde de comarca, o seguinte:

"Exmo. sr. dr. juiz de Direito da comarca. Fulano, na qualidade de fiscal do candidato F. (ou na qualidade de eleitor), vem, para fins eleitoraes, requerer a v. ex. se digne certificar o seguinte:

1º — foi aceita a divisão da comarca em secções eleitoraes, quando, quaes foram ellas pelo numero e localidades nos diversos municipios e bem assim qualquer designação de edificios destinados ás eleições realizadas em 1º de março ultimo, e, finalmente, qual a distribuição dos eleitores; 2º — qual o teor da acta de organização das respectivas mesas, com indicação do livro em que está lançada; 3º — se tanto a distribuição dos eleitores como a divisão das secções e a organização das mesas acima declaradas foram publicadas por editaes affixados nos logares competentes e se foi communicada aos eleitores as suas inclusões nas respectivas secções; 4º — finalmente, qual o numero de eleitores alistados ali 60 dias antes da eleição, qual o nome do ultimo e o numero deste no alistamento geral. Data e assignatura."

Todas essas certidões devem ser remettidas a José Gaudencio. Estas instrucções devem ser guardadas, com toda a cautela e são sómente para uso daquelles amigos a quem, pela sua confiança, se possa revelar essas providencias, tudo afim de que não fiquem prevenidos os adversarios. — (a) **Heraclito Cavalcanti**."

MOVIMENTO MARITIMO

CONDIÇÕES DO PESSOAL DA MARINHA MERCANTE

Um assumpto que merece referencia especial, é o que está em foco presentemente no Lloyd Brasileiro.

Julga a directoria dessa empresa que já póde dispôr de um nucleo de pessoal bem organizado para preencher as vagas existentes nos seus navios. Entretanto, nos circulos maritimos e nas suas associações, ha quem affirme que os embarques de tripulantes naquella empresa se fazem com grande irregularidade, sendo que até negociatas se apontam...

Allegam os srs. Amantino Camara e commandante Romeu Braga, que os embarques são feitos pelos commandantes, e isto para obedecer ao artigo 499 do Codigo Commercial! Entretanto, emquanto isto asseveram, ignoram os arranjos que vão ali... por dentro dos escriptorios centraes.

Hoje, mal um navio chega, os agenciadores de logares, convidam, insistem mesmo para que os commandantes se banqueteiem na Cabaça Grande ou em outros afamados restaurantes, para poderem conseguir os logares promettidos monetariamente,, abusivamente para os infelizes, carvoeiros, foguistas, marinheiros, moços de convez e taifeiros!...

E o que fazem as directorias dessas classes maritimas?

Por que não pugnar pelos interesses dos seus associados?

Nós o dizemos, é porque infelizmente, no momento actual, os armadores, sobrepujam e, inimigos formaes e decididos, são, daquelles que, de norte ao sul, contribuem para o enriquecimentod da patria, promovendo maior desenvolvimento commercial do paiz.

Boy.

NA GUANABARA, HOJE

"Mendoza" — De Marselha é esje, de regresso dos portos platinos.

"Itassucê" — Vindo de Porto Alegre, amanhecerá hoje, no porto, atracando junto ao armazem 13.

"Araçatuba" — Zarpa hoje, ás 15 horas, do armazem 11, para Porto Alegre e escalas.

"Werra" — De regresso dos portos platinos, deverá amanhecer hoje no porto.

"Itapacy" — Parte hoje, ás 10 horas, do armazem 13, com destino a Imbituba e escalas.

"Marselha" — De Mendoza é esperado, hoje, zarpando depois de indispensavel demora, para Buenos Aires e escalas.

"Araraquara" — E' eperado, hoje, ás 15 horas, vindo dos portos do sul, atracando ao armazem 11.

"Sesostris" — Aportará á Guanabara, amanhã, á tarde, procedente do Rio da Prata.

"Pirahy" — Tem sua partida marcada para hoje, á tarde, do armazem 12, com destino a Iguape e escalas.

SITUAÇÃO DO CAES DO PORTO, HONTEM, A'S 15 HORAS

ARMAZEM 1 — Vapores nacionaes "Rio Doce" e "Alice", em operações de carga e descarga.

ARMAZEM 2 — Vapor nacional "Laverne", em serviço de carga e descarga.

ARMAZEM 3 — Vapor "Gervin", descarregando.

PATEO 3|4 — Chatas do Moinho da Luz, embarcando farinha.

ARMAZEM 4 — Paquete nacional "Cuyabá", descarregando generos.

ARMAZEM 5 — Vapor finlandez "Equator", em serviço de descarga.

ARMAZEM 6 — Vapor francez "Anjo", descarregando.

ARMAZEM 7 — Vapor "Salta", em serviço de descarga.

PATEO 8 — Chatas diversas em serviço de inflammaveis.

ARMAZEM 9 — Vapor norueguez "Brakar", descarregando.

PATEO 10 — Vapor "Selma City", embarcando manganez.

PATEO 11 — Hiate nacional "Valente", descarregando sal.

ARMAZEM 11 — Vapores nacionaes "Araçatuba" e "Recife", em operações de carga e descarga.

ARMAZEM 12 — Vapores nacionaes "Ivahy" e "Pirahy", em serviço de carga e descarga.

ARAMAZEM 15 — Paquete nacional "Pedro I", descarregando.

ARMAZEM 18 — Paquete inglez "Demerara", em serviço de descarga.

ENTRADAS DO DIA 24

"Zeelandia" paquete hollandez, procedente de Amsterdam.

"Irahy", paquete nacional, procedente de Porto Alegre.

"Pyrineus" paquete nacional, procedente de Porto Alegre.

"Recife" paquete nacional, procedente de Fortaleza.

"Laguna", paquete nacional, procedente de Itajahy.

"Raphael" paquete inglez, procedente de Liverpool.

"Werra", paquete allemão, procedente de Bremen.

"Winagre", paquete inglez, procedente de Rosario.

"Drishiel", paquete inglez, procedente de Cardiff.

"Itapé" paquete nacional, procedente de Belém.

"Demerara", paquete inglez, procedente de Buenos Aires.

"Aspirante Nascimento", paquete nacional, procedente de Laguna.

SAIDAS DO DIA 24

"Zeelandia", paquete hollandez, para Buenos Aires.

"Werra", paquete allemão, para Buenos Aires.

"Winagre" paquete inglez, para Las Palmas.

"Delfland" paquete hollandez, para Amsterdam.

"Sangerties" paquete americano, para Rio G. do Sul.

"Itaimbé" paquete nacional, para Belém.

"Cerro Ebano", paquete americano, para Aruba.

"Carl Hoepcke" paquete nacional, para Florianopolis.

VAPORES ESPERADOS DURANTE OS MEZES DE FEVEREIRO E MARÇO

"Mendonza", Marseille	25
"Monte Olivia", R. Prata	25
"Madrid", R. Prata	25
"Araraquara", Sul	25
"Campos Salles", R. Prata	25
"Cmte. Ripper", Belém	26
"Villa Garcia", Hamburgo	26
"Madrid", R. Prata	26
"Western Prince", N. York	27
"American Legion", R. Prata	27
"Antonio Delfino", R. Prata	27
"M. Washington", R. Prata	27
"Bocaina", Sul	27
"Rodrigues Alves", Norte	27
"General Mitre", Hamburgo	28
"Asturias", Southampton	28
"Victoria", Sul	28
"Asturias", Southampton	1
"Valparaiso", Stockolmo	1
"Voltaire", R. Prata	1
"Ausigny", R. Prata	1
"Parnahyba", N. York	2
"G. Belgrano", R. Prata	2
"Arlanza", R. Prata	2
"Duilio", Genova	3
"Flandria", Amesterdam	3
"Krakus", Havro	3
"General Osorio", R. Prata	4
"Conte Verde", R. Prata	4
"Sierra Ventana", R. Prata	4
"Eastern Prince", R. Prata	5

VAPORES A SAIR DURANTE O MEZ DE FEVEREIRO

"Itapacy", Imbituba	25
"Icarahy", P. Areia	25
"Monte Olivia", Hamburgo	25
"Pirahy", Iguape	25
"Araçatuba", Sul	25
"Madrid", Bremen	26
"Villa Garcia", R. Prata	26
"Rio Doce", Santos	26
"Mendoza", R. Prata	26
"Itaquatiá", Cabedello	26
"Itapé", Sul	26
"Southern Prince", R. Prata	27
"Ivahy", Sul	27
"Cmte. Alcidio", Sul	27
"Cuyabá", Santos	27
"Laguna", S. Francisco	27
"Antonio Delfino", Hamburgo	27
"M. Washington", Triestre	27
"Araraquara", Recife	27
"Laguna", S. Francisco	27
"American Legion", N. York	27
"General Mitre", Rio Prata	28
"Asturias", R. Prata	28
"Aspto. Nascimento", Laguna	28
"Gurupy", Norte	28
"Alte Alexandrino", Hamburgo	28
"Cmte. Vasconcellos", Penedo	28

O "DIARIO" EM NICTHEROY

FALLECEU EM PLENA RUA

A' rua das Valladas, falleceu hontem, repentinamente, quando por ali passava, o hespanhol Maximiano Moreira Machado, branco, sapateiro e residente á rua Martins Torres s|n, sendo o seu cadaver transportado para a morgue de Maruhy, onde se encontra.

QUIZ A MORTE, POR ACHAL-A PREFERIVEL A' MISERIA

Elza de Castro é uma parda de 20 annos, casada com o caldereiro do Lloyd Brasileiro, Roberto de Castro, residente á rua S. José n. 14-A, no Fonseca.

Roberto, que trabalha na ilha de Mocangué, ha dois meses, porém, que não recebe seus vencimentos, e dahi a passar difficuldades, faltando até alimento.

Hontem, pela manhã, Elza desesperou-se. Apanhou uma garrafa de kerozene, derramou-a sobre as vestes e, em seguida, ateou-lhes fogo.

Praticado este gesto, poz-se a correr, sendo agarrada por pessoas da vizinhança, que abafaram o fogo, não evitando, porém, que a infeliz recebesse queimaduras em 1º e 2º gráos no braço esquerdo, espadua, perna esquerda e coxas.

Elza foi medicada no Prompto Soccorro, sendo internada no hospital de S. João Baptista.

OS QUE PROCURARAM HONTEM O PROMPTO SOCCORRO

A Assistencia Medica do Prompto Soccorro, soccorreu, hontem, as seguintes pessoas:

Catharino Lourenço Ferreira, de 19 annos, pardo, pintor, casado e residente á rua General Castrioto, que recebeu contusões ao nivel da 2ª vertebra lombar.

— Hugo Pires Silva, branco, operario, de 15 annos e residente á travessa do Paiva s|n, que recebeu feridas contusas na região frontal direita e escoriações pela face.

—Adolphino Vieira da Cunha, brnaco, de 16 annos, residente no Baldeador, com ferida contusa na região frontal.

— Rosalina, de 4 annos, branca e residente á Alameda S. Boaventura numero 963, com ferida contusa na região mentoniana e nariz.

— Annibal Antonio, de 26 annos, portuguez, solteiro e residente á rua S. Diogo n. 16, com contusão na articulação tibio-tossica.

— José dos Santos, de 36 annos, portuguez, casado e residente á rua São João n. 177, com ferida contusa no parietal esquerdo, mão esquerda e echymoses na região superciliar esquerda.

— Alfredo Motta, de 37 annos, pardo, solteiro, residente no Cubango n. 520, com contusão nas articulações do joelho direito e escoriações do terço inferior do mesmo lado.

UMA VAGA DE ESCREVENTE NA 1ª DELEGACIA

A 1ª delegacia dispõe, presentemente, de uma vaga de escrevente, occasionada pelo fallecimento do respectivo funccionario, sr. José Euripedes Lamego.

O sr. Lamego, que ha tempos vinha se sentindo bastante doente, falleceu em Therezopolis, onde se encontrava, a conselho medico, tendo servido na policia fluminense cerca de 15 annos.

O seu corpo foi trasladado de Therezopolis para esta cidade, sendo sepultado no cemiterio de S. Francisco Xavier, no Rio.

A BATALHA DE CONFETTI DA RUA DA CONCEIÇÃO, TERMINOU NUM GRANDE TUMULTO

Mais um incidente lamentavel, occorrido entre as alegrias carnavalescas, tal como o verificado ha dias em Canto do Rio, deu-se na tarde de ante-hontem, domingo, em uma batalha de confetti que se realizava na rua da Conceição, occasionando grande panico.

O facto occorreu, como mais ou menos passamos a reproduzir:

Ia a batalha de confetti da rua da Conceição em seu ponto maximo de animação, quando o estudante Samuel Silva Garcia, de 31 annos e residente á rua Souza Soares n. 31, no Fonseca, dirigia o seu automovel com pessoas de sua familia, sendo desrespeitado por uns moços desabusados.

O chauffeur amador parou o carro e saltou. Houve um conflicto entre os contendores, os quaes puxaram de suas armas de fogo, detonando-as.

Assustada pelos disparos, a multidão dispersou-se em panico com grande correria, originando um intenso tumulto. Acudindo a policia, que prendeu em flagrante os contendores, verificou-se estar um homem ferido á bala e que nada tivera com o facto. A victima era o sr. Candido Tavares de Souza, funccionario da Casa da Moeda, branco, de 52 annos de edade, viuvo e residente á rua de S. João n. 232, que recebera uma bala na coxa esquerda, junto á verilha.

Soccorrido pela Assistencia, depois de medicado, foi recolhido á sua residencia.

"DIARIO NACIONAL"

O segundo jornal em circulação, no Brasil.

Matutino paulistano de grande circulação.

As assignaturas iniciam-se em qualquer época

Anno . . . . . . 40$000
Semestre . . . . 22$000

Para annuncios e assignaturas na succursal do Rio de Janeiro.

DEPOIS DE UMA NOITE DE ALEGRIA, SUICIDOU-SE INCENDIANDO AS VESTES

America Alvarenga, casada, de 29 annos, separada do marido, Ismael Alvarenga, entregara-se á vida de bohemia, indo residir na pensão da rua do Rezende, n.º 14, da qual se tornara proprietaria.

Na nova vida, America, conheceu o funccionario municipal José Valle, com quem passou a viver.

Affeiçoando-se deveras a Valle, America tornara-se ciumenta, dahi ter constantes rusgas com o amante.

A noite de sabbado, os dois tiraram para alegria.

Valle, que, nas rodas carnavalescas é conhecido por "Veneumbo", foi, em companhia da amante, ao Club dos Democraticos.

Alta madrugada regressaram á pensão da rua do Rezende, onde tiveram forte contenda.

Em meio desta, Valle resolveu sair, deixando a amante a discutir.

America, tomada de grande indignação, derramou nas vestes um litro de alcool e em seguido ateou-lhes fogo.

A tresloucada ficou horrivelmente queimada, sendo soccorida pela Assistencia e internada no Hospital de Prompto Soccorro, onde, mais tarde, veiu a fallecer, sendo seu cadaver recolhido ao necroterio do Instituto Medico-Legal, de onde saiu o enterro para o cemiterio de São Francisco Xavier.

A policia do 12.º districto abriu inquerito para apurar o facto.

Outra victima dos autos

O empregado nos Telegraphos, Manoel Domingos Barbosa, solteiro, de 38 annos, residente á rua S. Clemente n. 33, hontem, na rua Figueira de Mello, foi colhido por um automovel, recebendo contusões e escoriações pelo corpo.

O ferido foi soccorrido pela Assistencia, retirando-se em seguida para sua residencia.

A COROAÇÃO DA RAINHA DOS EMPREGADOS NO COMMERCIO, DE NICTHEROY

A CERIMONIA DE HONTEM, NO CENTRO DAQUELLA ASSOCIAÇÃO DE CLASSE

Em Nictheroy, realizou-se no Centro de Commercio e Industria a festa de coroação da rainha dos empregados do commercio, victoriosa no concurso patrocinado pelo jornal "O Estado".

A escolha recaiu acertadamente sobre a senhorita Altair Rodrigues, que recebeu da classe a mais expressiva das homenagens.

Numerosa assistencia encheu os salões amplos daquelle Centro, notando-se altos representantes e figuras de destaque da sociedade da vizinha capital, que compareceram á alegre festividade.

O programma obedeceu a uma orientação toda muito acertada, sob a escolha do sr. Manoel Duarte Ortiz, que não mediu esforços para o successo do mesmo.

Saudou a nova rainha o dr. Telles Barbosa, consultor juridico da União, tendo sua exma. esposa coroado a eleita da classe.

No mais vivo enthusiasmo decorreu animado o baile que se seguiu até alta madrugada, depois de terminada a cerimonia de coroação.

Ingeriu lysol

A senhorita Alandina de Almeida, de 18 annos, residente á rua dos Cajós, n.º 80, na Penha, hontem, por motivos ignorados, tentou contra a existencia, ingerindo grande quatidade de lysol.

A tresloucada foi soccorrida pela Assistecia do Meyer, ficando em tratamento na propria residencia.

Apanhado por um auto

O alfaiate José Castro, portuguez, casado, de 50 annos, residente á rua de Sant'Anna, hontem, á tarde, na rua Carmo Netto, foi colhido por um automovel, recebendo diversos ferimentos pelo corpo.

O QUE VAE PELA CENTRAL DO BRASIL

AS PASSAGENS FORNECIDAS POR CONTA DOS MINISTERIOS

Ante-hontem, a estação D. Pedro II forneceu, por conta de varios ministerios e outras repartições publicas, 71 passagens na importancia de réis 5:547$000.

VAE SER INAUGURADA A NOVA ESTAÇÃO DE TURY-ASSU'

A Central do Brasil já terminou a construcção da nova estação de Tury-Assú, na linha auxiliar.

A sua inauguração está marcada para o proximo dia 28, acto esse ao qual comparecerão os srs. Romero Zander, director da Central do Brasil, e o engenheiro Mario Cabral.

Num choque de um automovel com um auto-transporte de Carnes Verde, sairam feridas uma senhora e duas crianças

D. Judith Soares, residente á Julio do Carmo n. 144, hontem á tarde, resolveu dar um passeio na Quinta da Boa Vista. Para isso a alludida senhora, reuniu diversas crianças da vizinhança e em companhia de seu filho Benicio, de 7 annos e sua sobrinha Beatriz, de 3 annos, filha de Seraphim Soares Barbosa, residente á rua Marquez de Sapucahy n. 166, embarcou num automovel, mandando rumar para o pittoresco parque.

O vehiculo célere desceu a rua Visconde de Sapucahy e quando chegava á rua Visconde de Itauna, saira-lhe á frente, um auto-transporte de carnes verdes, da firma Oliveira Irmãos Limitada.

O motorista do automovel vendo o perigo, emprehendeu uma manobra afim de evitar a collisão.

Não conseguiu, porém, pois o auto-transporte apanhando o auto de passeio, atirou-o a regular distancia, assim como jogou ao solo, d. Judith Soares e os menores Benicio e Beatriz.

Na queda os tres receberam contusões pelo corpo, sendo soccorridos pela Assistencia e em seguida recolheram-se ás respectivas residencias.

Os dois motoristas em seguida ao choque, desappareceram, tendo a policia do 14.º districto, registrado o facto.

O SUICIDA DA VISTA CHINEZA

FOI, AFINAL, RESTABELECIDA A SUA IDENTIDADE

Na manhã de domingo ultimo, o commissario Antonio Barreto, que se achava de serviço de permanencia na delegacia do 17.º Districto Policial, recebeu aviso de que, no alto da Tijuca, no logar denominado Vista Chineza, appareceu enforcado um individuo desconhecido, de côr branca, apparentando 60 annos de edade, trajando um terno de casemira azul-marinho, camisa branca, sem collarinho, e calçando borzeguins de couro, cujo cadaver, em adeantado estado de putrefacção, pendia de uma arvore.

Achava-se ao seu lado, um guarda-chuva já muito usado.

Entre os papeis encontrados nas vestes do morto, achava-se um cartão de visitas com o nome de Joaquim Corrêa Junior, residente na rua Valentim Fonseca, n. 31, individuo que se apurou não ser o morto. Foi encontrado tambem um recibo da Casa Castello passado a Antonio Ribas e assignado pelo vendedor Cruz.

Praticadas as diligencias exigidas no local, foi o cadaver do enforcado removido para o Necroterio do Instituto Medico Legal.

A' tarde, ali compareceu Rubem Rodrigues, residente na rua Jorge Rudge n. 108, que pediu para ver o cadaver.

Aberto a geladeira, Rubem reconheceu no cadaver do suicida da Vista Chineza, o seu amigo Antonio Ribas, de côr branca, portuguez, com 58 annos, de edade, casado, mecanico, morador na travessa Firmino Fragoso n. 31, em Madureira.

Lavrado o competente termo de reconhecimento, Rubem se offereceu para custear os funeraes do seu tresloucado amigo que se realizarão pela manhã de hoje no cemiterio de São Francisco Xavier.

Aviso

RESTAURANT RIO-LISBOA

O proprietario participa á sua distincta clientela que mudou o seu estabelecimento para a Travessa do Ouvidor, n.º 12 (Antiga Sachet).

O DIARIO CARIOCA distribue cedulas para os candidatos da Alliança Liberal, relativas ao proximo pleito de 1° de Março

A corrida de hontem no Derby Club

(Continuação da 9ª pagina).

5ª CARREIRA

Premio "Brasil" — 1.609 metros — 4:000$ e 800$ — Animaes nacionaes — Pesos especiaes.

38 FANCO, masculino, zaino, 4 annos, Rio de Janeiro, por Penny e Alsaciana, de propriedade do sr. Manoel B. Rodrigues, criador, o proprietario, treinador Miguel Penalva, jockey D. Suarez, 54 kilos . . . . 1°
Alvorada, S. Baptista, 49|50 kilos. 2°
Japurá, R. Freitas, 52 kilos. . . . 3°
Calepino, A. Feijó, 55 kilos. . . . 4°

Não correu: Bonina.

Tempo da carreira: 104 4|5.

Rateios: do vencedor Franco, 25$500; dupla (45) com Alvorada, 55$300; placés: do 1°, 20$800 e do 2°, 17$700.

Ganho facil por 2 corpos; do 2° ao 3°, 1/2 corpo.

Movimento do pareo: 31:376$000.

RATEIOS EVENTUAES

1° logar

Calepino.	633.0	20$300
Japurá.	285.0	45$200
Franco.	504.0	25$500
Alvorada.	188.4	68$900
Total.	1.610.4	

Duplas

1 Calepino.
2 Japurá.
3 Bonina n/c.
4 Franco.
5 Alvorada.

12.	264.8	44$400
14.	393.6	29$800
15.	149.2	78$800
23 n/c.	—	—
24.	289.4	40$600
25.	160.8	73$100
34 n/c.	—	—
35 n/c.	—	—
45.	212.4	55$300
Total.	1.470.2	

6ª CARREIRA

Premio "Itamaraty" — 1.609 metros — 3:500$ e 700$ — Animaes nacionaes — Pesos especiaes.

39 SEM PRESTIGIO, masculino, tordilho, 3 annos, Pernambuco, por Kitchner e Odessa, de propriedade dos srs. Soares e Bastos, criador F. J. Lundgren, treinador Ernani de Freitas, jockey Domingos Suarez, 50|52 kilos. . . . . 1°
Xingú, A. Feijó, 52 kilos. . . . . 2°
Ebro, J. Salfate, 51|53 kilos. . . . 3°
Secretario, S. Baptista, 49|50 kilos. 4°
Geranio, A. Rosa, 52 kilos. . . . . 5°
Canace, M. Raphael, 52 kilos. . . . 6°
Josephus, N. Pires, 51 kilos. . . . 7°
Itabira, A. Carvalho, 51|50 kilos. . 8°

Não correu: Itaquera.

Tempo da carreira: 103 2|5.

Rateios: do vencedor Sem Prestigio, 118$200; dupla (14) com Xingú, 17$200; placés: do 1°, 16$200; do 2°, 11$ e do 3°, 12$300.

Ganho com esforço por 2 corpos; do 2° ao 3°, 2 corpos.

Movimento do pareo: 32:988$000.

RATEIOS EVENTUAES

1° logar

Geranio.	166.2	74$200
Xingú.	787.2	15$500
Itabira.	17.8	693$300
Canace.	14.4	857$000
Josephus.	29.4	419$700
Secretario.	96.6	127$700
Sem Prestigio. . .	104.4	118$200
Ebro.	326.6	37$700
Total.	1.542.6	

Duplas

1 Geranio-Xingú.
2 Itaquera-Itabira.
3 Canace-Josephus.
4 Secretario-Sem Prestigio-Ebro.

11.	313.6	40$000
12.	27.0	465$100
13.	103.6	121$200
14.	726.8	17$200
23.	8.8	1:427$300
24.	26.6	475$200
33.	1.4	8:970$000
34.	87.8	140$700
44.	274.6	45$700
Total.	1.570.2	

7ª CARREIRA

Premio "17 de Setembro" — 1.750 metros — 4:000$ e 800$ — Animaes de qualquer paiz — Handicap.

40 MIDDLE WEST, masculino, alazão, 6 annos, Estados Unidos da America do Norte, por Midway e Zuleika, de propriedade do sr. U. V. Woolman, importador o proprietario, treinador Fernando Schneider, jockey José Salfate, 54 kilos. . . . . 1°
Don Soares, I. de Souza, 50 kilos. 2°
Ulises, R. Freitas, 51 kilos. . . . 3°

Não correram: Cardito e Aveiro.

Tempo da correira: 112 2|5.

Rateios: do vencedor Middle West, 22$700; dupla (35) com Don Soares, 44$500; placés: do 1°, 11$400 e do 2°, 13$500.

Ganho por 2 corpos firme; do 2° ao 3°, varios corpos.

Movimento do pareo: 26:886$000.

RATEIOS EVENTUAES

1° logar

Don Soares.	341.0	37$500
Ulises.	697.2	18$300
M. West.	562.0	22$700
Total.	1.600.2	

Duplas

1 Cardito n/c.
2 Aveiro n/c.
3 Don Soares.
4 Ulises.
5 Middle West.

34.	332.6	24$200
35.	191.6	44$500
45.	523.2	16$300
Total.	1.067.4	

8ª CARREIRA

Premio "Progresso" — 1.750 metros — 4:000$ e 800$ — Animaes nacionaes — Handicap.

41 PENDERAMA, feminino, zaino, 4 annos, Pernambuco, por Granite e Itapirema, de propriedade do sr. F. J. Lundgren, criador o proprietario, treinador Eulogio Morgado, jockey K. Popovitz, 50 kilos. . . . . 1°
Rico, C. Gomes, 54 kilos. . . . . 2°
Utinga II, J. Salfate, 50|53 kilos. . 3°
Pardal, D. Suarez, 53 kilos. . . . 4°
Tucano, B. Cruz Junior, 53 kilos. 5°

Não correu: Consul.

Tempo da carreira: 112 2|5.

Rateios: da vencedora Penderama, 17$200; dupla (15) com Rico, 28$200; placés: do 1°, 10$ e do 2°, 10$000.

Ganho facil por varios corpos; do 2° ao 3°, 2 corpos.

Movimento do pareo: 39:184$000.

Movimento total das apostas....... 218:642$000.

Estado da pista: leve.

RATEIOS EVENTUAES

1° logar

Penderama-Utinga	847.2	17$200
Pardal.	387.8	37$700
Tucano.	78.8	185$600
Rico.	517.2	28$300
Total.	1.831.0	

Duplas

1 Penderama-Utinga II.
2 Pardal.
3 Consul.
4 Tucano.
5 Rico.

11.	377.4	38$500
12.	577.6	25$200
14.	95.2	152$900
15.	515.2	28$200
24.	62.2	234$100
25.	160.6	90$600
45.	32.2	452$200
Total.	1.820.4	

O Natação e o S. Christovão empataram no match de water-polo de hontem

Perante fraca assistencia, realizou-se, hontem, á tarde, na piscina do Fluminense F. C., o unico encontro do campeonato de water-polo da cidade, annunciado para aquelle local.

O Natação e o S. Christovão, dos mais fracos concurrentes da presente temporada, bateram-se com o intuito de livrarem-se da ultima collocação.

Mas, não conseguiram modificar essa situação, por isso que empataram por 2 x 2 goals.

O jogo esteve movimentado, pertencendo a primeira phase ao S. Christovão, que obteve os seus 2 goals, por intermedio de Tucano.

O segundo periodo foi do Natação, que, ante o cansaço do club da Ponta do Cajú, levou a effeito melhores ataques, donde o empate que conseguiu, graças a dois bons arremessos de Tertuliano.

Os teams assim se apresentaram:

NATAÇÃO E REGATAS — Bittencourt; Mangangá e Villarim; Nelson, Tertuliano, Crespo e Alberto.

S. CHRISTOVÃO — Hatten; Ferreira e Fonseca; Abrahão, Tucano, Ary e Pimentel.

No embate dos segundos quadros venceu o Natação, por 5 x 0.

O arbitro, sr. M. Tolentino, do Botafogo, esteve muito fraco.

NO TORNEIO DOS TERCEIROS QUADROS VENCEU O GUANABARA

Para o unico jogo do torneio de water-polo dos terceiros quadros, realizado, hontem, pela manhã, na zona C, em Botafogo, apresentaram-se os seguintes teams:

GUANABARA — Moacyr, Edison, Ripper, Cocoroca, Edgard, Nabuco e Leuzinger.

BOTAFOGO — Dudú, Guaraná, Faria, Gadelha, Isolino, Joãozinho e Cehira.

A peleja foi dirigida pelo sr. José M. Castello Branco.

A victoria sorriu ao club Guanabara, pela contagem de 8 goals a 2, que se tornou, assim, campeão da zona C.

Escotismo

CONSELHO DA TROPA DO OLARIA A. CLUB

No conselho da Tropa Escoteira do Olaria A. Club, foram discutidas, ventiladas e approvadas as seguintes resoluções:

1.° — Reunir o Conselho da tropa duas vezes por mez, sendo uma na primeira segunda-feira e a outra na ultima dita.

2.° — Reunir o conselho de patrulhas na sexta-feira da segunda semana de cada mez.

3.° — Escolher o escriba da tropa, cargo que foi confiado ao guia Arlindo.

4.° — Marcar uma excursão por mez e quando houver feriado durante o mez, será realizada outra excursão.

5.° — Marcar um acampamento por trimestre.

6.° — Determinar que os jogos de football do campeonato interno sejam realizados aos sabbados, havendo treinos ás quinta-feiras.

7.° — Para encerrar o conselho foi pedido, pelo guia Arlindo, o perdão da pena que um escoteiro estava cumprindo, o que foi concedido, por maioria de votos.

ALLIANÇA LIBERAL

Bartlett James convida a todos interessados que queiram verificar se os seus titulos estão em ordem e bem assim, prestar serviços no pleito de 1.° de março aos candidatos liberaes, comparecerem ao seu escriptorio, Rua do Lavradio, 3-sob, das 1[illegible] ás 19 horas.

ESCOLA DE ENFERMEIRAS D. ANNA NERY

ENCERRANDO — POR QUE ESTE TITULO?

Eis que se approxima o dia 28 de fevereiro, dia esse qual se effectuará o exame vestibular para a admissão á Escola de Enfermeira D. Anna Nery do Departamento Nacional de Saude Publica.

O que é esta modelar Escola, onde a instrucção e a moral são tão bem equilibradas todos nós devemos saber pelas distinctas enfermeiras que ella tem produzido desde o seu inicio em 1922 e que tão relevantes serviços vem prestando ao como enfermeiras visitadoras, quer como nosso governo e ao nosso publico, quer hospitalares.

O fino trato, cultura e a criteriosa instrucção profissional, das diplomadas da Escola de Enfermeiras D. Anna Nery foram os principaes factores para que a opinião publica em tão boa hora se tornasse tão favoravel a mais linda das profissões femininas, qual a de enfermeira.

O respeito e a consideração que de todos os medicos recebem as alumnas diplomadas da Escola de Enfermeiras D. Anna Nery, são as mais evidentes provas do alto conceito por elles formado sobre esta excellente Escola e suas alumnas.

Como corpo docente, a Escola tem os distinctos professores do Departamento Nacional de Saude Publica que enthusiasticamente se desvelam para a gloria da Escola.

A technica está ao cargo de distinctas patricias, que uma vez diplomadas pela Escola, fizeram cursos de especialização nos principaes centros de estudos dos Estados Unidos da America do Norte.

A parte pratica é executada nas enfermarias do Hospital Geral de Assistencia, que tudo facilita para o perfeito exito da pratica com a theoria.

Possue a Escola confortavel residencia para suas alumnas num ponto fresco e calmo da nossa cidade.

Vida sportiva e social, suavisando o labor diario eis a vida que desfrutam as alumnas nessa instituição.

O ensino profissional e a manutenção são gratuitos percebendo ainda as alumnas 100$000 mensaes para suas pequenas despezas, uma vez terminado o curso preliminar.

Para a admissão á Escola, será necessario ser brasileira, ter de 20 a 35 annos e possuir certificado de exames preparatorios, ou diploma de Escola Normal daqui ou qualquer outro Estado.

Tambem poderão aspirar á tão edificante profissão, todas aquellas que não estando nas condições acima, submettam-se ao exame vestibular a realizar á 28 deste na séde da Escola á rua Visconde de Itauna, 375 — Hospital Geral de Assistencia.

Todos os dias das 10 ás 12 horas a directora da Escola ou sua Assistente estarão inteiramente ás ordens das candidatas para maiores informações na secretaria da mesma Escola.

VÃO SER AUGMENTADOS OS TRENS PARA O CARNAVAL

Afim de attender á duplicidade do movimento de passageiros que se verifica nos dias de carnaval a chefia do Movimento da Central do Brasil, está organizando um novo horario para o trafego dos trens suburbanos e de pequeno percurso bem como os da linha auxiliar.

Durante as festas consagradas a Momo será augmentado o numero de trens.

O "GIULIO CESARE", DE PASSAGEM PELA GUANABARA

PASSARAM PELO RIO OS EMBAIXADORES MAETZU', SUBERCASEUAX E O MINISTRO BUERO

Sob o commando do capitão Gaetano Tarantino, transpoz a barra, ante-hontem, á tarde, o transatlantico "Giulio Cesare", que regressa dos portos platinos.

A bordo do "Giulio Cesare", viajaram com destino a esta capital: s. ex. o embaixador Edwin Morgan, sr. Manoel J. Uribe, encarregado de negocios da Columbia no Brasil, acompanhado de sua familia; capitão Edmund Fleminy, addido militar á embaixada dos Estados Unidos na Argentina; Maria Almando, Juan E. Arieta, Eduardo Corú', Thomas Cecilio, Samuel Cowan Paulina Gimenez, Isabel de Hernandendez, Feudinaud Kurzig, Pedro Larrague, Faulette Leituer, Alice Muller Kurt Niederberger Clotilde Piriz, José Sanchez, Paul Simons, Carlos Sonin, Estella Van Haelen de Summers, Jaime Summers, sr. Ricardo Zorn, Eriks Wiklund, Martha E. T. Wiklund e Erick G. Wiklund.

Entre os passageiros de destaque que viajam a bordo da nave italiana com destino á Europa figuram s. ex. d. Ramiro De Maetzu, embaixador da Hespanha na Argentina acompanhado de sua familia; sr. Enrico Buero, ministro plenipotenciario do Uruguay na Belgica e Hollanda; s. ex. o sr. Ramon Subercaseaux, embaixador do Chile junto ao Vaticano, N. P. Pedersen, consul do Uruguay em Copenhagen, srs. Samuel Bosch, Santiago Klappembach, Ismael Mercado e outros.

Nesta capital embarcaram no "Giulio Cesare" com destino a Genova: sr. Victor Ferreira da Cunha consul do Brasil em Bordeaux; sr. Stanisslas Giuski, secretario da legação da Polonia no Brasil; sr. Arthur Nunes da Silva que vae em commissão do Ministerio da Justiça; sra. Thereza Sampaio de Azevedo, Maria de Barros Liberal, Henrique de Barros Liberal, Isaura de Barros Liberal, Celina de Barros Liberal, Adolf Coper, Vittoria Repiquet, Dino Gonçalves, Olinda Martins, sr. Francisco Ravisio, sr. Horacio Lemos Netto, Manoel de Oliveira Prata, Mario Guarini, Marjorie Intosth, Anna Lord Strauss, Maria Francisca Vagnon Martins, Maria Elizabeth e professor Amatore de Giacome.

O "Giulio Cesare" zarpou á meia noite.

O "ZEELANDIA" APORTOU, HONTEM, A' GUANABARA

OS QUE VIAJARAM PARA O RIO

Procedente de Amsterdam e escalas, aportou, hontem, á Guanabara, o transatlantico hollandez "Zeelandia", que veiu em excellentes condições sanitarias.

A seu bordo viajaram 200 passageiros com destino a esta capital, sendo 54 em primeira classe, 14 em segunda e 144 em terceira, na maioria, immigrantes.

Em primeira classe, viajaram, com destino ao Rio: Carolina Elizabeth Baker, Jadwiga Kozinska, Henrique Rodrigues Cão, Floriga Cão, Americo Gomes Angeira, Noemia G. Fernandes e Aleida Gomes Angeira, todos embarcados em portos europeus.

Entre os que viajam em transito, figura o sr. Karel Van Wassemaar, director da Argentina Railway Company, que regressa da Europa, onde esteve alguns mezes, em viagem de recreio.

Importantes lutas entre amadores e profissioneas — Stadium Riachuelo

Cedido pelo empresario J. Corrêa, que patrocinará a reunião, serão realizados hoje, no confortavel campo da rua do Riachuelo, 8 sensacionaes combates, cuja prova principal será disputada por Balthazar Cardoso, o homem relampago, que nas suas duas lutas com Bianchi, apesar de ter sido considerado, vencido, ainda tem entre o publico diversas opiniões divergentes das decisões da commissão.

Luciano Bonaglia, italiano, é seu perigoso adversario.

Na semi-final Pinto Gomes, portuguez, o popular "Alicate", vencedor de Kuipas, enfrentará Hugo Lhins, o valente esthoniano que se prepara para vencer o valente e technico pupillo de Tupan.

Al Perez, da Academia Fluminense, que ha dias, em São Paulo, enfrentou a Manini, perdendo aos pontos, após 7 encarniçados rounds, enfrentará o valente marujo da Marinha de Guerra, Budun. Emfim, o organizador querendo prestar uma homenagem aos chronistas de box, dos nossos jornaes, a quem dedica a noitada, organizou um dos mais homogenos programmas até hoje confeccionados. Eis o programma:

Antonio Costa, da Ac. Isidro Sá x Relampago, da Fluminense.

Waldemar Moraes x José Gonçalves, da M. de Guerra.

Trigo Roxo, do Silva Manoel F. C., x Walter Caldas, da Associação C. de Moços.

Braulio Rodrigues, do Gymnasio V. G. x Edmundo Pires.

Gim Barry, da A. C. M. x Sylvio Lima, da Ac. Fluminense.

Al Perez, pupillo de Tom Ferry x Badun, marinheiro.

Alicate, do Club Int. de Regatas x Hugo, do Silva M. F. C.

Luciano Bonaglina x Balthazar Cardoso, ambos do Gymnasio Villaça Guedes, em 6 rounds de 3 minutos, luvas de 4 onças.

— Mesa julgadora sob a direcção do major E. Marques.

— Inicio do espectaculo, ás 8 1|2 em ponto.

— Preços: Cadeiras, 5$000; geraes, 3$000. Senhoras e senhoritas, uma vez acompanhadas por cavalheiros, terão ingresso gratis.

SEDAS

Georgette, Radium, Mousseline, Pelica Franceza, Langerie e outros typos

recebeu a CASA "BOHEMIA"

AVENIDA PASSOS, 26

Fluminense F. C.

BAILE A FANTASIA

Ha de certamente, constituir um nota sensacional entre as festas com que a alta sociedade carioca vae commemorar o carnaval, o deslumbrante baile a fantasia que a directoria do Fluminense F. C. offerece aos seus associados, no dia 3 de março, segunda-feira de carnaval.

Dadas as suas tradições de fina elegancia e bom gosto, e á vista dos preparativos especiaes e do cuidado com que está sendo organizada, é de prever alcance brilho excepcional a proxima festa do Fluminense. As dansas terão inicio ás 23 horas.

O luxuoso salão do Gymnasio apresentará deslumbrante aspecto com a sua surprehendente decoração.

Serão distribuidas durante a festa centenas de brindes proprios para o carnaval. As mesas para a ceia, dispostas em torno do salão, são em numero limitado ao preço de 25$000 por pessoa, inclusive ceia, e devem ser reservadas, com o gerente, na séde social.

Além do serviço de ceias, haverá o de buffet, no pavimento terreo.

O ingresso de socios (pedestres) será pelo portão n. 1° da rua Alvaro Chaves, mediante a apresentação da carteira social de identidade e do titulo de quitação.

O ingresso de automoveis far-se-á pelo ultimo portão da rua Alvaro Chaves. Nesse portão a fiscalização será rigorosa devendo cada automovel parar o tempo para tanto necessario.

O traje é smocking ou terno de linho branco sendo permittidas sómente as fantasias a rigor (sem mascara).

As pessoas da familia do socio que podem acompanhal-o, são: mãe, esposa, filhas solteiras e irmãs solteiras.

VINTE CONTOS QUE VOAM

A POLICIA JA' APUROU QUE O CHEQUE E' FALSO, MAS O FALSIFICADOR NÃO FOI IDENTIFICADO

O inquerito instaurado para apurar o estellionato de que vamos tratar linhas adeante, foi iniciado em outubro do anno findo, na 4ª delegacia auxiliar, mediante queixa escripta da sra. Maria Elvira Mesquita de Souza, residente na rua D. Delphina n. 71.

Essa senhora tinha ha tempos uma conta corrente aberta no Banco Agricola de Minas Geraes.

Iniciou-a no anno de 1925. Sacou, por diversas vezes, varias quantias, e, ultimamente, a de 8:720$, no periodo de 7 de junho a 26 de setembro do anno proximo findo. No dia 23 de outubro de 1929, depositou, na mesma conta, a importancia de 25:800$ e sacou 5:000$ em 24 do mesmo mez de outubro. Pretendendo, por fim, levantar 13:500$, foi, com surpresa, informada, como dissemos, não possuir, em sua conta corrente, tal importancia. O seu saldo era, apenas de 1:452$, quando devera ser de 21:452$000.

Na occasião do ultimo saque que foi ainda em outubro do anno findo, verificou a lesada com surpresa que não tinha fundos para levantar 13:500$, quando pelos seus calculos devia ter em debito 21:452$000.

Os empregados do Banco verificaram desde logo que um cheque pago de 20 contos era evidentemente falso, tal, como posteriormente no curso do inquerito, ficou provado em o exame pericial feito pelos presentes graphologos Edgard Simões Corrêa e Angelo Fioravante Bittencourt.

Máo grado todas as diligencias feitas não conseguiu a policia descobrir o autor de semelhante defraudação.

A lesada já propôz em juizo á competente acção para haver em juizo a quantia de 20 contos, juros de mora e custas, de que se acha no desembolso.

UM CONSTRUCTOR DAS ARABIAS

METTEU O DINHEIRO NO BOLSO, NÃO DEU AUDAMENTO A'S OBRAS E DESVIOU MATERIAES

Na 4ª Delegacia Auxiliar está sendo apurado em inquerito mais um crime de apropriação indebita em que é apontado como accusado Leone Vigote, constructor.

Ha tempos, a firma Rochart & Cardoso contratou com o constructor Amantino Camara, a construcção de um edificio na rua Cesario Alvim n. 83.

Amantino, entretanto, sub-empreitou essa construcção a Leone Vigote, com quem contratou a construcção do mencionado edificio, ajustando o pagamento em cinco prestações pagaveis á proporção que as obras fossem tendo andamento.

Pagas com toda a pontualidade as quatro primeiras prestações e parte da 5ª, verificou-se que, de então para cá, Vigote paralizou as obras sob o pretexto de que ellas lhe iam ficar por preço superior ao ajustado.

A firma lezada apresentou queixa na 4a Delegacia Auxiliar, tendo-se apurado no inquerito aberto que o constructor Vigote desviára de taes obras materiaes para ella destinados, afim de empregal-os na construcção de uma casa pertencente ao seu irmão Joaquim Vigote, na Avenida Suburbana.

O accusado já foi ouvido no inquerito, tendo sido reduzido, a termo as suas declarações.

PARA DEPUTADO PELO 1° DISCTRICTO
Antonio Evaristo de Moraes

Pede-nos o sr. Evaristo de Moraes, candidato liberal pelo 1.° districto, que avisemos ao eleitorado serem encontradas as suas cedulas nos seguintes locaes: — rua Francisco Muratori, 33; Séde da Alliança Liberal; Avenida Rio Branco; rua da Carioca, n.° 6, e rua da Assembléa, 67, sobrado.

MANOEL J. PEREIRA

Incumbe-se de qualquer encommenda de peixe e camarão, tanto para a Capital como para fóra. Encaixota, despacha e fornece o gelo para conservação do mesmo. Recebe peixe a consignação — Encarrega-se de fornecer a hoteis e confeitarias.

Endereço Telegraphico GIRONDINOS
PHONE 4—7560
MERCADO MUNICIPAL
Rua V de 1 a 7 e Rua XI de 38 a 52
LADO DO MAR 240 a 252
RIO DE JANEIRO

Theatro São José

EMPRESA PASCHOAL SEGRETO

Sessões continuas a partir de 2 horas

HOJE — CINEMA SONORO

Duas admiraveis producções sonoras do Programma Matarazzo

"Mulher desejada"

Com Irene Rich e William Russel

CUIDADO COM OS CASADOS

Com Irene Rich, Clyde Cook, Myrna Loy.

Sabbado, Domingo, Segunda e Terça-feira de Carnaval — Noitadas de Alegria.

4 GRANDIOSOS BAILES A FANTASIA

Segunda-feira de Carnaval — Em Vesperal.

ELEGANTISSIMO BAILE INFANTIL A FANTASIA

AVENTURAS DO DIA

COTINHA — O descanso de hontem quase que serviu para carregar pedras... Não arriscamos no "bicho" mas arriscamos... um olhar, através o lance de perfume que as batalhas estão pondo em jogo. Jogo de olhares, com um recado que vae na pontinha do ether embriagante, ao ponto indiscreto cobiçado... Jogo de confetti que rola cabeça abaixo e se aninha nos cabellos nazarenos das moçoilas ou na dobra do vestido de arco iris, e lá fica para relembrar aquelle gesto de caricia em que se disse o que não se queria nem devia dizer... Mas não ficou sómente ahi o que foi o dia de hontem. Ha, nelle, uma lembrança maior, isto é, um apreço que se não quiz comprehender. Avivou-se na memoria que nós, povo mais ou menos livre, temos uma Carta que nos rége. Temos, por ter... A Carta foi escripta ha 41 annos, mas já a deturparam tanto, que ella, agora, de enxerto em enxerto, já perdeu quase todo o seu fim... A data, porém, nos inspira. 24!... E' um numero a que se empresta especial ironia. Mas não nos impressionemos com isso. O essencial é que, hoje, ella continue no *Calendario da Bicharada*... Não?!... — De ZIZI.

NA CERTA

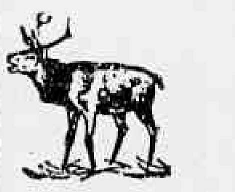

5394—2896 -:—:- 6724—1923

PALPITES DA ZUZU'

8554—9156 -:—:- 4538—1740

PARA INVERTER

2569

ZIZI

INDICADOR PROFISSIONAL

GONORRHE'A

IMPOTENCIA

Canceros duros e molles

Estreitamento da Urethra

Tratamento rapido e moderno
DR. ALVARO MOUTINHO
Buenos Aires, 77-4° — 8 ás 19 horas.

Hernias - Hydrocelles

(Quebraduras)

Cura radical, sem operação, sem dôr e sem prejuizo das occupações
FRAQUEZA SEXUAL
Tratamento especial e moderno

Dr. Pedro Luz

ex-assistente da S. C. Misericordia do Rio de Janeiro — Espec. em vias urinarias e molestias de crianças.

PHARMACIA LUZ, —:— Rua Frei Caneca, 52.
PHONE 4—1056
Das 8 ás 10 e das 16 as 15 horas

DR. DUARTE NUNES

Doenças dos orgãos genito-urinarios em ambos os sexos.
Gonorrhéa e suas complicações — Cura rapida.
Hemorrhoides e hydrocele, cura radical sem dôr e sem operação.
Rua São Pedro, 64 — Telephone 4—5803 — Das 7 ás 16 horas.

Clinica Medico-cirurgica DO DR. AMERICO CAPARICA

Consultorio: Rua Visconde do Rio Branco, 31 (Sobrado).

DIARIAMENTE DAS 3 A'S 6 HORAS

TELEPHONE 2—2949
Residencia: Rua Riachuelo, 56
TELEPHONE 2—5227

Dr. Joaquim A. de Britto

Vias urinarias, molestias das senhoras e operações, das 2 ás 5. Consultorio — Rua Chile, 13.

Dr. Giovanni Infante

Ex-medico dos hospitaes de Napoli, Bologna, Paris.

TRATAMENTO DA TUBERCULOSE
(Methodo Maragliano)

syphilis, molestias venereas, gonorrhéas aguda e chronica e (suas complicações), molestias das senhoras, da pelle e impotencia — Travessa São Francisco, 9 (1° andar) sala 1 — Phone: 2—6102.
Das 9 ás 11 e das 5 ás 7 da noite.

EDGARD LEMOS
ADVOGADO
Rua Gonçalves Dias, 3 — 2°
PHONE 2-1090

Dr. Estevam de Rezende

Ouvidos, nariz e garganta, das 2 ás 5 — Consultorio: rua do Carmo, 5. — 2-2652
Residencia: rua General Dionysio, 63. — 6-0554.

ULTIMAS NOTICIAS

Diario Carioca

Director: J. E. DE MACEDO SOARES

Anno III — Numero 489 | Rio de Janeiro, Terça-feira, 25 de Fevereiro de 1930 | Numero avulso 100 réis

COMO SE DELAPIDA O THESOURO PAULISTA

Um padrão moral dos homens que querem subverter a ordem na Parahyba

Conhecido vespertino, vem se dando de algum tempo a esta parte, ao trabalho de captar radio-telegrammas, dando-lhes, no entanto, a interpretação que melhor sirva aos seus fins politicos de intriga e bajulação.

Ao radio-telegraphista desse vespertino, habil como é, por certo não escapou o telegramma abaixo, que lhe foi transmittido de Victoria por um amador, que estranhando não o publicar, resolveu envial-o tambem ao "Diario Carioca".

Eis o telegramma surprehendente:

"Dr. Lazary Guedes — Palacio Governo — São Paulo. — Telegraphicamente Pernambuco Banco Brasil cento vinte contos despesas eleitoraes afim poder mesmo dia dezoito receber Pernambuco referida importancia e seguir immediatamente Parahyba agradeço penhorado relevante obsequio ponto Heraclito muitos chefes politicos me esperam Pernambuco incorporados seguiremos Parahyba onde empregaremos todos esforços causa nosso grande amigo dr. Julio Prestes. — Arthur Anjos."

Nota elucidativa: O sr. Lazary Guedes é secretario do governo de São Paulo e o sr. Arthur dos Anjos chefe prestista na Parahyba e candidato reaccionario á deputação por aquelle Estado.

FERIDO COM UM TIRO NO HEMITHORAX

A scena de sangue occorreu no interior da casa n.º 140, da rua Visconde de Nictheroy.

O nacional de côr preta, José de Castro, casado, de 24 annos, empregado da Light, residente na mesma rua, numero 160, hontem, á noite, foi áquella casa, que é a residencia de Manoel de tal.

Uma vez ali, os dois entraram a palestrar. Em meio da conversação ouviu-se uma detonação de um tiro e José Castro caiu ferido no hemithorax.

Com a detonação accorreram diversos moradores da localidade e Manoel, declarando que Castro havia tentado contra a existencia, saiu, dizendo ir chamar a Assistencia.

Esta foi esperada por muito tempo, e como não comparecesse, foi reclamada, apparecendo, então, uma ambulancia, que transportou o ferido para o Posto Central de Assistencia.

José de Castro, que se encontrava em estado grave, foi soccorrido, e, em seguida, internado no Hospital de Prompto Soccorro.

O facto foi communicado á policia do 18.º districto, que abriu inquerito e está no encalço de Manoel, que se encontra foragido, recahindo sobre elle todas as suspeitas de ter sido o autor do ferimento apresentado por Castro.

UM ALFAIATE ATROPELADO POR AUTOMOVEL

Foi atropelado por um automovel que corria pela rua Carmo Netto, José de Castro, de cor branca, portuguez, com 50 annos de edade, casado, alfaiate, residente na rua de Sant'Anna, em casa de numero ignorado.

O infeliz que ficou bastante contundido, recebeu curativos no Posto Central de Assistencia.

FERIU O RIVAL A FACA

João Francisco, pescador, mais conhecido por "Noca", e o seu collega Oswaldo de tal, de vulgo "Vadico", ambos residentes no Porto de Maria Angu', gostavam de uma viuva, residente na Avenida Guanabara, naquella localidade.

Hontem, á noite, "Vadico", vendo "Noca" conversando com a viuva, jurou tirar do mesmo um desforço.

Para isso esperou-o no botequim da referida avenida, n.º 6, e, quando "Noca" ali chegou, vibrou-lhe uma facada no hypocondrio direito e fugiu.

O ferido foi soccorrido pela Assistencia do Meyer e, em estado grave, internado no Hospital de Prompto Soccorro.

A policia do 22.º districto abriu inquerito para apurar o facto.

CALUMNIADA, TENTOU CONTRA A EXISTENCIA

Abigail Durant, de cor parda, casada, de 16 annos, operaria, residente á rua da Alegria, n.º 539, foi calumniada por alguns vizinhos, de factos que julgam offensivos á sua honra.

Indignada, num momento de allucinação, Abigail tomou de um vidro contendo acido phenico e ingeriu grande dóse do corrosivo.

Os effeitos do veneno não tardaram e a tresloucada entrou a gemer.

As demais pessoas da casa, correndo a soccorrel-a, chamaram a Assistencia, sendo Abigail posta fóra de perigo e ficando em tratamento na residencia.

A policia do 10.º districto soube do facto.

"A LIBERDADE SE PREPARA NA HISTORIA, COM O CIMENTO DO TEMPO E O SANGUE DOS HOMENS"

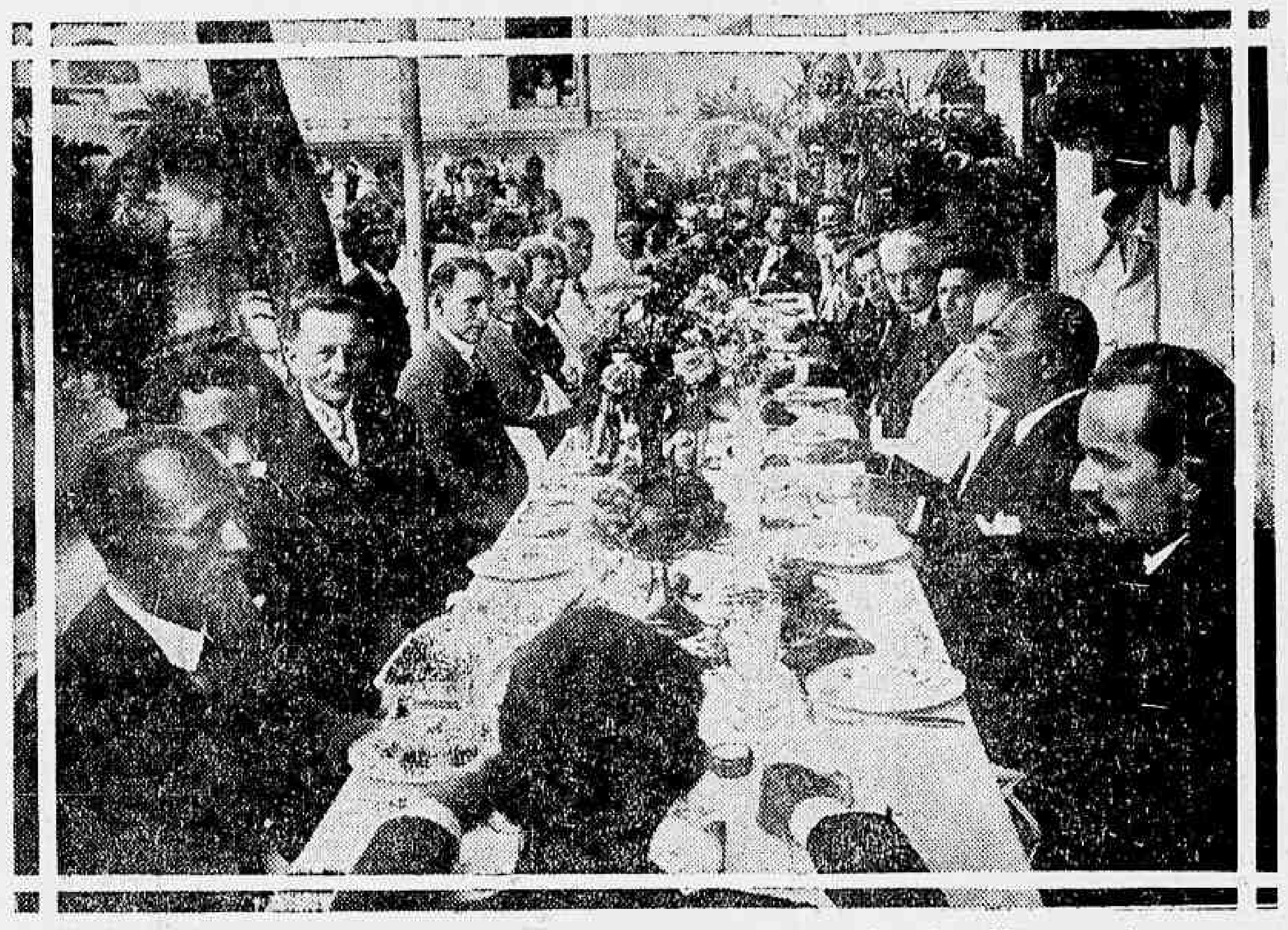

Um aspecto do banquete offerecido aos caravaneiros liberaes pelo povo de Sergipe. Na mesa vêm-se os senhores deputado Daniel Carneiro, desembargador Farnezi, dr. Brandão, almirante Amynthas Jorge, general Pitanga, professor Clodomir Silva, Arthur Fortes e outras figuras de real destaque naquelle Estado.

(Continuação da 1ª pagina).

saguão da Estação, um magnifico e vibrante discurso de saudação aos caravaneiros.

Do trajecto da estação até á Praça Fausto Cardoso fomos acclamados e, em chegando áquelle logradouro, fizeram-se ouvir varios oradores. Era natural esta recepção triumphal em um Estado, onde o amor á liberdade é classico; e, onde o modo e forma de adquirir esse bem, foram preconizados pelo genio de Fausto Cardoso, com o exemplo vivo do derrame do proprio sangue, tendo dito esse grande tribuno que a "liberdade se prepara na historia, com o cimento do tempo e o sangue dos homens".

— Qual a attitude do governo?

— Informados desde logo do ambiente de terror criado por innumeros actos das autoridades, á serviço do despotismo regional, verificámos que Sergipe official é um segundo tomo de Alagoas governo, com a differença de ser possivel circular o jornal "O Liberal", que por isso mesmo é um saneador notavel do ambiente e constitue uma valvula de segurança para os perseguidos. Do outro lado, o poder judiciario, conscio de seus deveres, se mantém na esphera serena de actuação correctiva dos abusos do poder executivo estadual, de modo que sentimos mais respiravel o ar de liberdade, em Sergipe, que em Alagoas.

— E a propaganda liberal?

— O comité liberal, chefiado pelo brilhante espirito do almirante Amynthas Jorge, um "gentleman", sereno conductor de homens, contando collaboradores esclarecidos como Arthur Fortes, Clodomir Silva, vae desenvolvendo normalmente a propaganda da causa, agindo com prudencia, por causa do dissidio manifesto dos elementos da politica situacionista discordes no Estado e todos afinados no apoio á politica do Cattete.

OS COMICIOS NA CAPITAL SERGIPANA

Aracajú, a linda e elegante princeza do estuario do Cotinguiba, cidade moderna, bem cuidada, offerece um scenario magnifico para os comicios civicos, proprios ao regimen democratico. Em contraste, o governo está em mãos de um administrador, reconhecido probo, mas sem a cultura precisa para as arduas funcções, de modo que predomina a "entourage" e dahi resultam a inquietação publica, o ambiente de oppressão, incompativel na terra amante da liberdade. A caravana liberal venceu em toda linha, empolgando a sympathia popular.

No primeiro comicio realizado em 12 do corrente, na praça Pinheiro Machado, em frente á estatua do grande Tobias, falaram, além dos caravaneiros, os membros do comité liberal — Arthur Fortes, professor Clodomir Silva, que são oradores de nomeada. O auditorio era composto de uma assembléa de mais de seis mil pessoas, incluindo senhoras e senhoritas. Sob acclamações vibrantes aos chefes liberaes, Getulio Vargas, João Pessôa, Antonio Carlos, foi conduzida a caravana, após o comicio, em triumpho, até o Hotel Gloria, lateral ao palacio do governo, constituindo esse dia um marco glorioso na victoria da grande causa liberal.

"No dia immediato, a caravana, acompanhada do comité liberal, seguiu em excursão, de automovel, em visita á antiga e tradicional cidade de São Christovão, visitando a importante fabrica de fiação São Christovão, e o bello monumento á Christo Redemptor, erigido no alto de uma collina entre o atlantico e a terra sergipana.

Depois da visita á Penitenciaria do Estado, ao serviço de abastecimento d'agua (Reservatorio da Cabrita, ao Instituto Cirurgico, e ás importantes fabricas de Aracaju' "Sergipe Industrial" e "Confiança", a caravana liberal passou a attender aos chefes do interior, que vieram expressamente em visita de cortezia para assistir a outro comicio, por elles solicitado e para dar conta dos propositos de fraude do officialismo, observados no interior.

O segundo comicio, em 14, foi de um effeito maravilhoso. O povo, enchia litteralmente a praça Pinheiro Machado e era calculado em mais de 10.000 pessoas. As evocações feitas dos sergipanos illustres — Tobias, Sylvio Romero, Fausto Cardoso, provocaram delirantes applausos. As evocações do tenente Maynard, de Pericles de Azevedo, sergipanos vivos, eram recebidas por entre vivas e o estrepido ruidoso de palmas vigorosas e quentes.

Varios oradores confessaram publicamente que daquella data não mais apoiariam a candidatura official, de que eram adeptos.

Uzineiros independentes affirmavam publicamente sua solidariedade á causa liberal. Sergipe attestava com estes gestos de modo frisante, que todo elle está alliado com Minas Geraes, Rio Grande do Sul, Parahyba, Alagoas popular, Pernambuco livre... Sergipe é ultra-liberal e tambem revolucionario.

Sabendo eu, pela palavra autorizada do almirante Amynthas Jorge, que o conselheiro Affonso Penna, no seu plano de melhoramentos dos portos do Norte, havia promettido cuidar do porto de Sergipe, e de preparal-o para escala dos navios de cabotagem nacional, disse em discurso, provocando tempestade de applausos, que o compromisso estava de pé, porque estava vivo, o legitimo successor do patriotismo e das glorias do velho servidor do Estado — conselheiro Affonso Penna. Affonso Penna Junior, era presidente da Commissão Executiva da Alliança Liberal e era chefe do P. R. M., bastava citar essas credenciaes para se ter renovada a promessa do glorioso estadista, que morrera servindo o Brasil, dando arrhas da sua grande sinceridade, do seu grande amor e respeito ao regimen republicano.

Os uzineiros, reclamando providencias de credito mais efficazes para o custeio das despesas e desenvolvimento da industria assucareira, tiveram a promessa de que seriam attendidos, de que Getulio Vargas seria Governo Providencia e não imprevidencia no tocante aos altos interesses moraes e materiaes do paiz.

Considero indescriptivel a vibração reinante na capital sergipana, quer no corso triumphal com que levou os caravaneiros ao Hotel Gloria, depois do ultimo e grande comicio, quer nos ultimos momentos quando acompanhou a caravana ao porto de embarque.

O governador parece que se abalou tambem com o nervosismo liberal sergipano, porque foi visto á saccada do Palacio, a ouvir os discursos. Talvez, por isto se tenha dado modificação de ambiente, constatada pelo "O Liberal", com franco elogio á acção policial, nos dias de estadia dos representantes liberaes em Sergipe.

UM BANQUETE

Na vespera da partida, o comité liberal offereceu á caravana um banquete no Hotel Aracaju'.

Foi um mimo de arte e de encanto esta festa civica. Tocou uma orchestra de moças sergipanas. "Au dessert", foram levantados brindes — offerecimento do banquete e saudação á caravana, pelo almirante Amynthas Jorge, agradecimento por mim, descrevendo a brilhante fé de officio do almirante e do chefe politico liberal de Sergipe; do professor Clodoml Silva á Simões Lopes, e o brinde de honra levantado pelo professor Arthur Fortes á Getulio Vargas, João Pessôa e Antonio Carlos.

Achavam-se entre os convivas dois generaes do Exercito e dois desembargadores...

Concluindo:

Sentimos alegria ao regressarmos, entre flores, vibração sincera da alma popular e livre de Alagoas e Sergipe.

E' justo que eu faça uma leve apreciação dos tres oradores, que formaram a caravana liberal de Alagoas e Sergipe.

Tres generos de oratoria differentes entre si.

Daniel Carneiro, parahybano, falando pausadamente, em estylo terso, elegante, usava da linguagem parlamentar; ora decantava a Parahyba, exalçando a sua attitude, pondo em relevo á actuação no momento de seus proceres — Epitacio Pessôa e João Pessôa; ora se volvia para Minas e elevava alto, bem alto, a figura central e radiosa do actual movimento de reivindicação liberal nacional — exaltava Antonio Carlos, e o grande Estado de Minas Geraes. Os seus discursos eram de fino valor litterario, agradavam ao auditorio, que acompanhava par a passo a sua argumentação de estheta, da palavra, cultor dos preceitos de logica.

— Oscar Brandão, pernambucano, era outro genero — orador e poeta, tribuno politico, impregnava de laivos de lyrismo classico de todas as sua orações. Ora, empolgado pelas bellezas naturaes, saturado de "um pantheismo sadio, elevava ao mais vivo fulgor as suas confrontações entre a natureza e o homem brasileiro, ora deslizava como poeta, e, de sua boca jorravam versos aureos em prosa ou descriptivos amenos da opulencia de nossa terra, de nosso céo, dos nossos rios, montanhas e das nossas riquezas moraes...

As suas referencias á bandeira, á mocidade, á liberdade, á Republica dos sonhos dos lidimos sonhadores republicanos, o modo estrategico de explorar o fraco da multidão, as saudações aos idealistas revolucionarios no Cavalleiro da Esperança, Carlos Prestes e á Clet Campello, á Maynard — eram meios singulares com que elle determinava as explosões freneticas dos applausos populares.

— O terceiro orador, era o entrevistado: Juiz habituado á linguagem moderada e serena da lei; advogado com a preoccupação da defesa dos itens liberaes; no fundo d'alma, um idealista impenitente, que teve sua familia um Flavio Farneze, republicano de escol, ante de 70; sonhador de um regimen melhor, de uma Republica nova para o Brasil grandioso; deixava-se, tambem empolgar pelo meio ambiente, e, resvalava quasi sempre por entre os escolhos, que caracterizam a campanha do momento. Ora se cingia á predica do ideal republicano, executado normal — honestamente; ora fazia appello ás energias civicas da nacionalidade, para restaurar, em bases christãs, o monumento primoroso, constitucional, que é hoje — a fórma de governo do Brasil.

O certo é que o conjunto dos tres, alliado aos liberaes dos Estados percorridos, converteu muita gente, empolgava a massa contribuindo de modo positivo para o exito da causa liberal.

O povo brasileiro está hoje solennemente interessado na victoria da Republica, no Brasil.

A GUERRA FORA DA LEI

UMA REUNIÃO, HONTEM, EM GENEBRA

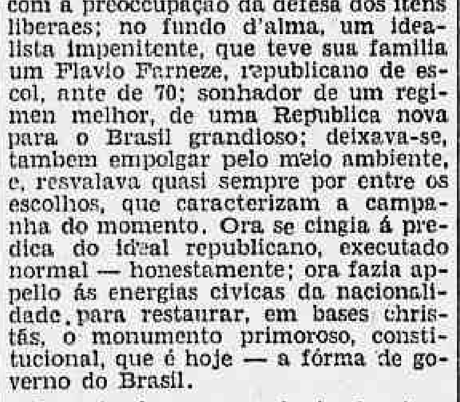

Sr. Kellog

PARIS, 24 — Noticias procedentes de Genebra dizem que, sob os auspicios da Liga das Nações, esteve reunida, hoje, naquella cidade, uma commissão de onze autoridades internacionaes, afim de preparar as necessarias emendas destinadas a harmonizar o convenio da referida Liga com os termos do Pacto Kellog.

DE MINAS GERAES

OS PLANOS INFERIORES DA CONCENTRAÇÃO CONSERVADORA

BELLO HORIZONTE, 24 — (Do correspondente) — Sabe-se aqui que numerosas patentes do Exercito, reunidas no Rio, deliberaram fazer sentir ao ministro da Guerra o seu descontentamento, por motivo das providencias do governo federal, relativamente á mobilização de forças, visto consistirem em uma coacção á opinião publica dos diversos Estados, nas proximidades do pleito de 1º de março..

A Concentração Conservadora fez montar em Pedro Leopoldo, nos terrenos de uma fazenda pertencente ao Ministerio da Agricultura, dois aviões de sua propriedade, os quaes, nas vesperas do pleito, evoluirão sobre Bello Horizonte e outras cidades, afim de fazer constar que são apparelhos com o objectivo de atemorizar as populações e provocar a abstenção do eleitorado.

Entre os estratagemas da Concentração Conservadora, figura o de, nas vesperas do pleito, expedir telegrammas com a assignatura da Segurança Publica, chamando as autoridades policiaes de todos os municipios do Estado, principalmente os delegados especiaes. Assim, poderão perturbar a ordem á vontade, ameaçando o eleitorado! Entretanto, o governo, tendo sciencia da manobra, já tomou providencias, afim de que a mesma não surta effeito.

A Concentração Conservadora creou todos os embaraços ao julgamento do habeas-corpus de Itapecerica conhecido pelo Supremo Tribunal antes das eleições, certa de que o Tribunal cassaria o recurso, redundando num golpe moral prejudicial.

Assim o juiz João Roméro terminou em não remetter os autos por mão propria, expedindo-os pelo Correio, para chegarem retardados.

Os chefes da Concentração Conservadora estão propondo soluções indecorosas para o pleito federal nos diversos municipios, offerecendo aos chefes dos directorios do P. R. M. pagar até cinco contos nos districtos que possuam até quinhentos eleitores e dez contos nos districtos de quinhentos a mil eleitores, para reduzir a votação á metade.

A proposta tem sido repellida com indignação. Em outros municipios, a proposta tem sido que a votação, ali, da Alliança, seja majorada fraudulentamente, sendo, em compensação, dados de cincoenta cem votos, ao sr. Julio Prestes.

Os agentes das estações suburbanas Central e Oéste têm ordem de consentir que embarquem, gratuitamente, sem passagens, nem mesmo passes, abandonando a capital. Semelhante resolução parece obedecer a dois objectivos: — criar um ambiente de alarma e afastar, das urnas, o eleitorado de Bello Horizonte.

O sr. Carvalho Britto está deante da seguinte difficuldade: tendo mandado, para a imprensa do Rio, numerosos telegrammas, contendo falsidades, tendo semelhante manobra ficado conhecida nos proprios logares de onde os telegrammas foram datados, de modo que suas noticias alarmantes sobre intervenção, e outras, já não estão merecendo credito, nem causando impressão em parte alguma.

Estamos informados de que o conhecido bandido Donato Gonçalves Dias, que se achava foragido, na Bahia, devido a diversos crimes de morte, foi mandado, pela Concentração Conservadora, para Tremedal e outros municipios vizinhos, afim de perturbar a ordem, por occasião das eleições.

O "HIGHLAND HOPE" A CAMINHO DE BUENOS AIRES

A VIAGEM INAUGURAL DESSE NOVO PAQUETE DA NELSON LINE

Amanheceu ante-hontem na Guanabara, o paquete "Highlande Hope", da frota da Nelson Line, e que vem de ser lançado ao mar, recentemente.

Esse vapor é o quarto de uma série de grandes transatlanticos movidos a motor, construido especialmente para aquella companhia de navegação que mantém, ha muitos annos, um serviço de vapores entre a Inglaterra e os portos sul-americanos.

As dimensões do novo paquete da Nelson Line são as seguintes: comprimento, 520 pés; largura, 69 pés; pontal, 36 pés; tonelagem bruta, 14.450; deslocamento, 17.620. Dispõe o paquete de accommodações para 135 passageiros na 1.ª classe, 68 na classe intermediaria e um grande numero em 3.ª classe.

As facilidades para o transporte de carga são as mais modernas, sendo que cinco dos porões e grande parte das entre-cobertas são insulados e dispostos de tal forma afim de serem aproveitados para o transporte de mercadorias frigorificadas.

O "Highland Hope" realizou boa viagem e pouco depois de desembaraçado atracou ao Cáes do Porto, onde desembarcaram os passageiros que se destinavam a esta capital, em pequeno numero.

O "Highland Hope" zarpou, á tarde, com destino aos portos platinos.

UM GRANDE DESFALQUE NA REPARTIÇÃO DOS CORREIOS DA POLONIA

OS CRIMINOSOS, FUGIRAM PARA A AMERICA DO SUL E FORAM PRESOS HONTEM A BORDO DO "ZEELANDIA"

O sr. Oscar de Souza, inspector da Policia Maritima, recebeu instrucções da 3ª delegacia auxiliar para realizar uma importante diligencia á bordo do transatlantico hollandez "Zeelandia", que aportou hontem pela manhã á Guanabara vindo de Amsterdam e escalas.

E' que a legação da Polonia nesta capital, solicitou do sr. Espozel Coutinho, 3º delegado auxiliar, para ser effectuada a bordo da nave hollandeza a prisão de tres passageiros, de nacionalidade polaca, que haviam commettido um grande desfalque na repartição dos Correios, da Polonia.

Realizando a diligencia a bordo do "Zeelandia", os investigadores da Policia Maritima prenderam em um camarote da classe intermediaria, o passageiro J. Eichel, sua esposa e um irmão, sendo immediatamente conduzidos para a Policia Central, com suas respectivas bagagens.

Pelo que a bordo apuramos, os irmãos Eichel levaram a esposa de um delles á pratica do crime, fugindo em seguida para a America do Sul.

Em poder do accusado Jacob Franciszek Eichel, foram apprehendidos varios cheques de differentes quantias, perfazendo em total approximadamente de dois mil e quinhentos dollares, além de grande quantidade de dinheiro polaco.

NA MACUMBA! NA MACUMBA!

O samba da moda é o "Na Macumba!". O nacional Francisco da Silva, pardo, de 24 annos, solteiro, residente á rua Teixeira Pinto, n.º 18, tendo uma namorada, resolveu ir á macumba saber se a mesma lhe correspondia com sinceridade.

Na macumba disseram-lhe que não. Apaixonado com o facto, Silva, chegando á casa, ingeriu 15 grammas de lysol.

Soccorrido pela Assistencia do Meyer, elle foi salvo do perigo, ficando em tratamento na residencia.

COM UM SOCO

O empregado no commercio, Agostinho Sampaio, branco, de 32 annos, residente á rua Evaristo da Veiga n. 159, hontem, quando se encontrava na piscina do Fluminense Football Club, foi aggredido com um soco vibrado por um desconhecido.

A victima que ficou ferida no labio superior, foi soccorrida no Posto Central de Assistencia, retirando-se em seguida para á residencia.

A PRISÃO DE TRES POLACOS A' BORDO DO "ZEELANDIA"

UM DELLES E' O APONTADO AUTOR DE VULTOSO DESFALQUE NA REPARTIÇÃO POSTAL DE SEU PAIZ

A' bordo do "Zeelandia", hontem chegado ao nosso porto, procedente de Amsterdam e escalas, á hora do desembarque, a 3ª Delegacia Auxiliar realizou importante e demorada diligencia.

Tratava-se da prisão solicitada pelo ministro polonez acreditado junto ao nosso governo, de dois individuos polacos que viajavam para esta capital, um dos quaes vinha de seu paiz fugido com a esposa por ter acolá commettido um desfalque vultoso na repartição postal em que trabalhava.

Foram detidos os individuos de nomes Jacob Franciszek Eichel, sua esposa Helena Franciszk Eikel e o cunhado desta Alfred Joseff Eikel, o primeiro com 25 annos de edade, a segunda com 26 e o ultimo com 29 annos.

Apprehendida toda a bagagem, foram os detidos conduzidos para a 3ª Delegacia Auxiliar, onde foi contra elles instaurado o necessario inquerito, tendo os tres prestado suas declarações com auxilio de um interprete.

Hontem mesmo, á tarde, os detidos foram removidos para a Casa de Detenção onde aguardarão a solução final de seu caso.

"A NOITE" CHAMADA A' RESPONSABILIDADE PELO CONSUL ILDEFONSO FALCÃO

"A Noite" em sua edição de hontem pela manhã, insistiu em accusar o consul Ildefonso Falcão de ter recebido dinheiro dos cofres de Minas por publicações pouco licitas.

Em face dessas injustificadas allegações referentes e desabonadoras de sua pessoa, o consul Ildefonso Falcão resolveu acertadamente chamar á responsabilidade judicialmente o director desta folha da imprensa de nossa capital.

Para este acto de reivindicação á sua honorabilidade compromettida, o nosso representante do governo no estrangeiro, que pertence ao quadro dos funccionarios de carreira do Itamaraty, constituiu seu advogado o dr. Ferreira dos Santos.

Será hoje iniciada a acção judicial contra o director da "A Noite", segundo se propõe o advogado em questão.

FERIDO A TIROS, QUANDO TOMAVA BANHO

O lavrador Manoel de Oliveira, portuguez, casado, de 44 annos, residente á Estrada do Capão, hontem, em companhia de sua esposa Juracy de Oliveira, foi banhar-se num rio que corre proximo da residencia.

Quando se achava nagua, o lavrador ouviu tres tiros, sentindo-se ferido na perna direita.

O ferido foi soccorrido pela Assistencia, recolhendo-se em seguida á residencia.

Manoel de Oliveira accusa como autor do ferimento recebido, José de tal, com quem ha tempos teve uma questão.

APANHADO POR UM AUTO

Quando, hontem, á noite, passava pela rua do Cattete, o empregado no commercio Vicente di Franco, italiano, casado, de 64 annos, residente á rua Bento Lisboa, n.º 57, foi colhido por um automovel, recebendo escoriações e contusões pelo corpo.

A Assistencia soccorreu-o.

COM A MÃO ESMAGADA SOB AS RODAS DE UM TREM

Benedicto da Cruz Figueiredo, brasileiro, com 50 annos de edade, casado, empregado da Limpesa Publica, hontem, na estação de Todos os Santos, foi colhido por um trem de suburbios, soffrendo em consequencia, além de outros ferimentos, esmagamento da mão esquerda.

Depois de receber curativos no Posto de Assistencia do Meyer, foi o infeliz internado no Hospital de Prompto Soccorro.